DIÁRIO CENTRAL

GOIÂNIA - GO | Nº 269
SEXTA-FEIRA, 27 DE ABRIL DE 2018
WWW.DIARIOCENTRAL.COM.BR

Racionamento de água em Brasília afeta indicadores

ECONOMIA | 4

ENCONTRO

PREFEITO IRIS REZENDE RECEBE O GOVERNADOR DE GOIÁS, JOSÉ ELITON

Fotos: Divugação

O encontro foi uma visita de cortesia e teve a intenção de reforçar os laços de amizade e boa relação mantida entre a administração municipal e estadual

POLÍTICA | 2

GOIÁS VELHO

CULTURA

Cidade de Goiás sedia 1º Encontro de Museus-Casas Literários

CIDADES | 5

CMBGO

INTEGRAÇÃO

Corpo de Bombeiros de Goiás tem 225 novos integrantes

CIDADES | 5

AMAZONIA

MALÁRIA

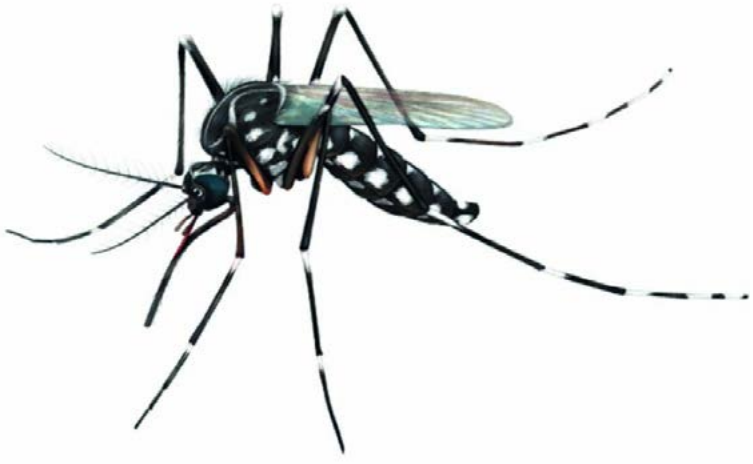

Ações intensificam combate à malária na Amazônia

BRASIL | 10

ENCONTRO

Prefeito Iris Rezende recebe o governador de Goiás, José Eliton

O encontro foi uma visita de cortesia e teve a intenção de reforçar os laços de amizade e boa relação mantida entre a administração municipal e estadual

Jackson Rodrigues

O prefeito de Goiânia, Iris Rezende, recebeu na manhã de quinta-feira (26), em seu gabinete no 5º andar do Paço Municipal, a visita do governador de Goiás, José Eliton, que assumiu o comando do Estado de Goiás no último dia 7 de abril. Como definida pelo próprio governador, o encontro foi uma visita de cortesia e teve a intenção de reforçar os laços de amizade e boa relação mantida entre a administração municipal e estadual.

Acompanhados de auxiliares, Iris Rezende e José Eliton demonstraram descontração e adotaram um tom menos formal ao encontro. O governador fez questão de enaltecer a história política de Iris Rezende e o parabenizou pelos 60 anos de vida pública, que serão completados em outubro próximo.

"É uma agenda de cortesia, uma forma de demonstrar o nosso respeito e o nosso apreço ao prefeito Iris Rezende, que tem uma biografia de serviços prestados ao nosso Estado e a Goiânia, e viemos reforçar o nosso objetivo comum, que é avançar em favor da qualidade de vida das pessoas que aqui vivem", disse o governador.

Devolvendo a gentileza, Iris Rezende lembrou que José Eliton desempenhou com muita lucidez e respeito o cargo de vice-governador e agora assume com a legitimidade de quem sempre entendeu que a política exige responsabilidade e que os cargos que um grande político ocupa não pertencem à pessoa, mas ao povo.

"O gesto do governador José Eliton, de nos honrar com sua visita, permite-me dizer a Goiânia inteira que estamos vivendo um tempo de compreensão, de espírito público e de responsabilidade, onde as ações dos gestores, seja estadual ou municipal, estão voltadas para o povo de Goiás e de Goiânia", afirmou Iris Rezende.

Os gestores aproveitaram para discutir temas que têm dominado o espaço político nos últimos dias. Quanto às questões da saúde em Goiás e em Goiânia, prefeito e governador concordam que cada ente de governo deve assumir sua responsabilidade para que o cidadão possa ser atendido com dignidade.

Prefeito e governador também falaram sobre o repasse das verbas prometidas para a Capital dentro do programa "Goiás na Frente". Em agosto do ano passado, em visita ao Paço, o então governador Marconi Perillo assumiu o compromisso de repassar cerca de R$ 35 milhões ao município de Goiânia.

A verba, conforme acordado entre Estado e Prefeitura, será usada para construção da continuação da Avenida Leste/Oeste, trecho Praça do Trabalhador a Senador Canedo. A obra está orçada em R$ 70 milhões e será custeada a razão de 50% pelo Estado, através dos recursos do Goiás na Frente, e 50% por recursos próprios do tesouro municipal.

O governador José Eliton disse que o processo para liberação das verbas está sendo ultimado e que em breve os recursos serão repassados para o município. Além dos R$ 35 milhões alocados para a parte leste da Avenida Leste/Oeste, o governador comprometeu-se a repassar mais R$ 17 milhões para a conclusão da via no outro extremo da cidade, trecho que deve chegar até o Conjunto Vera Cruz II, região oeste de Goiânia

ORÇAMENTO

Congresso aprova crédito extra de R$ 7,9 bi ao Orçamento 2018

O Congresso Nacional aprovou nesta semana três projetos de lei que preveem o crédito extra de R$ 7,9 bilhões para o Orçamento de 2018. As matérias seguem para sanção presidencial.

O Projeto de Lei do Congresso Nacional (PLN 3/18) transfere aos estados, Distrito Federal e municípios um crédito suplementar de R$ 4,49 bilhões. Os recursos são provenientes de excesso na projeção de arrecadação de royalties pelo uso de recursos hídricos para fins de geração de energia elétrica, de royalties do petróleo e de mineração. Segundo a justificativa do Executivo, o orçamento viabilizará, entre outros pontos, a transferência de recursos para o Fundo de Manutenção e Desenvolvimento da Educação Básica e de Valorização dos Profissionais da Educação (Fundeb).

Em outra votação, o plenário também aprovou projeto de lei (PLN 4/18), que prevê crédito suplementar para diversos órgãos do Executivo no valor de R$ 3,07 bilhões. Inicialmente, a previsão era de R$ 4,2 bilhões, mas uma negociação entre parlamentares e o relator do substitutivo ao Projeto de Lei do Congresso Nacional, deputado Cacá Leão (PP-BA), retirou R$ 1,13 bilhão do crédito. O valor seria oriundo do cancelamento de várias programações do Orçamento, incluindo emendas de bancadas estaduais, que não têm execução obrigatória.

De acordo com a justificativa do Executivo, o crédito destinará recursos para 14 ministérios e abrangerá as ações do Plano de Segurança do Estado do Rio de Janeiro, além do assessoramento no âmbito da Agência Brasileira de Inteligência (Abin). Segundo o relatório do deputado Cacá Leão, o corte de recursos impactará nas verbas destinadas às pastas da Educação, da Integração Nacional, das Cidades, da Saúde, dos Transportes e do Instituto Nacional de Colonização e Reforma Agrária (Incra).

Crédito especial

Antes de encerrar a sessão do Congresso desta quarta-feira, o plenário aprovou o projeto de lei (PLN5/18), que prevê um crédito especial no valor de R$ 439,5 milhões destinados a diversos órgãos do Executivo, entre eles o Ministério da Fazenda, para pagamento de benefícios e pensões indenizatórias decorrentes de legislação especial ou decisões judiciais.

O PLN contempla o Ministério da Saúde (estruturação de academias da saúde e o controle da população de animais em situações excepcionais), o Ministério dos Transportes, Portos e Aviação Civil (transporte aquaviário e aviação civil), o Ministério da Integração Nacional (apoio a projetos de desenvolvimento sustentável) e o Ministério das Cidades (amortização e encargo da dívida).

O crédito especial ocorre quando não havia a programação para uma determinada despesa, geralmente originada de maneira imprevista.

DIÁRIO CENTRAL

Diretor Administrativo
Reinaldo Netto Atassio

Diretor Comercial
Thiago Moura Fé

Redação
Caroline Morais
Giullya Franco

Colunistas
Divino Olávio
Rafael Vilela
Marcos Vinícius Rabelo

Editor de Arte
Décio Parma

Tiragem:
Atende a Lei Estadual nº 17.928/12

Circulação:
Estado de Goiás

Telefone:
(62) 3207-5614

EDUCAÇÃO

Governo lança Goiás + Enem e outros benefícios as escolas estaduais

O governador José Eliton também efetivou Marcos das Neves como secretário Educação, Cultura e Esporte (Seduce) e confirmou que o Estado cumprirá o pagamento do piso salarial dos professores em 2018

Seduce

Em uma tarde histórica para a rede pública de ensino, o governador José Eliton efetivou Marcos das Neves como secretário Educação, Cultura e Esporte (Seduce) e confirmou que o Estado cumprirá o pagamento do piso salarial dos professores em 2018. "Piso não se discute, se paga", afirmou. O anúncio foi feito durante o evento +Educação, no ginásio do Colégio Estadual da Polícia Militar de Goiás – unidade Hugo de Carvalho Ramos. O evento reuniu diversas autoridades, além de diretores, coordenadores regionais, professores e alunos.

Entre os principais atos, o +Educação oficializou a entrega de 1,8 mil computadores a 301 escolas; o reforço da segurança nas escolas, especialmente no Entorno do Distrito Federal; e a ampliação do Goiás +Enem, que este ano vai gerar 40 mil vagas e contará até com programa de TV, em parceria com a nova TV Brasil Central (TBC), coordenada pelo jornalista João Bosco Bittencourt.

José Eliton disse que todas as conquistas que Goiás vem alcançando na Educação é fruto de um trabalho contínuo e que teve início nas mãos da ex-secretária Raquel Teixeira, que prestigiou o evento, e do ex-governador Marconi Perillo. "Ninguém constrói nada sozinho. Hoje temos 100% dos professores com ensino superior, saímos do 16º lugar do Ideb e fomos para o topo", disse ao completar que cumpre uma agenda transversal que investe na valorização dos servidores, na segurança e no cumprimento de metas cada vez mais ousadas.

Em sua fala, o secretário Marcos das Neves traçou um breve histórico sobre as conquistas da rede pública de ensino. Conforme frisou, todas as ações desenvolvidas pela Seduce colocam Goiás em posição de destaque no Índice de Desenvolvimento da Educação Básica (Ideb). "Os índices de 2017 ainda não foram divulgados, mas, de acordo com todos os indicadores, Goiás será primeiro lugar na média nacional. Isso significa que Goiás vai atingir a meta nacional três biênios antes do previsto pelo Ministério da Educação (MEC)", ressaltou.

A ex-secretária Raquel Teixeira endossou a fala de Marcos das Neves, acrescentando que sente "muito orgulho da trajetória de Goiás", mas que, ao mesmo tempo, os desafios não terminam aqui. "Somos muito ambiciosos. Queremos começar a nos comparar com os índices internacionais. Para isso, trabalhamos por escolas bonitas, bem estruturadas, com tecnologias e com professores felizes e realizados com as conquistas dos seus alunos", pontuou ao ser aplaudida pelo público presente.

Já o secretário de Segurança Pública e Administração Penitenciária, Irapuan Costa Júnior, reforçou em sua fala que a Polícia Militar está à disposição para garantir o reforço da segurança ao redor das escolas. "A polícia já presta grande apoio para a Educação, quer seja com os colégios militares, ou com as patrulhas nas escolas. Pode estar certo, governador, que a PM estará ainda mais presente agora", disse ao citar os benefícios do programa +Segurança para a Educação, lançados esta tarde.

Confira o detalhe de cada lançamento do evento:

+EDUCAÇÃO: GOIÁS + ENEM

Criado em 2015, o Goiás Enem é uma maratona gratuita de aulas que prepara os concluintes do Ensino Médio para o Exame Nacional de Ensino Médio (Enem) e vestibulares. O período de inscrições vai de 25 de abril a 5 de maio, pelo site (www.seduc.go.gov.br/goiasenem). As aulas terão início no dia 12 de maio e se estendem até o mês de outubro. Todo o conteúdo das aulas é preparado por uma equipe capacitada de professores da Seduce, levando em conta a Matriz de Referência do Enem. O objetivo do projeto é reforçar ainda mais a formação dos alunos da rede pública, contribuindo para que alcancem um bom desempenho e tenham sucesso no acesso ao Ensino Superior. Na prática, funciona como uma espécie de "cursinho" gratuito. Desde que foi lançado o projeto fez tanto sucesso entre os alunos que as vagas precisavam passar por sorteio, tamanha procura.

Por determinação do governador José Eliton, o Goiás Enem este ano está ampliando as vagas e os municípios atendidos. A partir de agora, todas as 40 Coordenações Regionais de Educação, Cultura e Esporte (Creces) serão contempladas. A maratona de aulas ocorrerá em 110 municípios, onde funcionarão 200 polos. - Resumindo, a abrangência do Goiás Enem este ano é sete vezes maior do que a última edição. Para marcar essa nova fase, o programa passa a se chamar Goiás +Enem.

No ano passado, o projeto foi realizado em 28 polos, divididos em 17 Creces. Foram atendidos 4.960 alunos, e a expectativa desde ano é oferecer cerca de 40 mil vagas. Ao final do período de inscrição dos alunos da rede pública estadual, caso haja algum polo com vagas livres, elas serão abertas a outros estudantes da comunidade em geral que queiram participar.

GOIÁS +ENEM NA TV

Com o objetivo de enriquecer ainda mais o conteúdo do Goiás +Enem, a Seduce formalizou uma parceria com a Agência Brasil Central (ABC) para criar o Goiás +Enem na TV. O programa pedagógico será exibido na TV Brasil Central (TBC) todos os domingos, das 10h30 às 11h. Ao longo de 30 minutos, o periódico vai oferecer, em formato de aula interativa e com personagens, os conteúdos mais recorrentes do Enem.

Toda a parte pedagógica do Goiás +Enem na TV foi elaborada pela equipe da Seduce. Já a produção e gravação ficam a cargo da emissora pública, que conta com estrutura de ponta para oferecer aos telespectadores um conteúdo de qualidade. No programa, os personagens Frutuoso e Rubirosa estão se preparando para o Enem. Curiosos, tentam tirar todas suas dúvidas com os professores. O periódico de TV vai caminhar junto com o Goiás +Enem nos polos.

Todo domingo, a edição que vai ao ar será diretamente ligada ao conteúdo que os alunos estudarão durante a semana. São quatro áreas de conhecimento: linguagens; matemática; ciências humanas e ciências da natureza. O programa terá reprise ao longo da semana e será exibido de maio a outubro. Em julho terão edições especiais para estimular os estudos durante o período de férias.

Além de ser uma ferramenta extra e gratuita para os alunos da rede pública de ensino, a parceria entre a Seduce e a TBC vai beneficiar os goianos em geral, uma vez que qualquer pessoa que tenha TV em casa pode assistir aos programas e atualizar seus estudos.

ENTREGA DE COMPUTADORES

No evento +Educação, o governador José Eliton e o secretário interino Marcos das Neves entregaram 1.806 computadores para 301 escolas de Anápolis, Trindade, Goiânia, Inhumas e Aparecida de Goiânia. Cada unidade de ensino recebeu seis computadores para uso administrativo e da sala de professores. A entrega oficializou a conclusão do primeiro de três lotes de computadores que a Seduce ainda vai destinar às escolas até o meio do ano. No total, serão distribuídos 7,5 mil equipamentos, ou seja, seis por escola. Os 26 Núcleos de Tecnologia Educacionais (NTEs) espalhados por todo o Estado também serão beneficiados. A inovação tecnológica na Educação alcançou, com essa novidade, um marco histórico em Goiás.

É a primeira vez que o governo estadual destina computadores a todas as escolas da rede pública, proporcionando mais eficiência e velocidade aos processos administrativos. A entrega dos 7,5 mil computadores faz parte do Plano Estadual de Inovação e Tecnologia na Educação, lançado em março por Marconi Perillo, José Eliton e Raquel Teixeira, à época governador, vice-governador e secretária, respectivamente.

O programa também conta com a capacitação de 1.171 servidores públicos, além do lançamento de aplicativos como o Palma da Mão e o Aprender + Inovação.

+SEGURANÇA NA EDUCAÇÃO ESTADUAL

O Governo de Goiás, por meio da Seduce, também garantirá maior segurança à comunidade escolar com investimentos em ações de vigilância, monitoramento eletrônico e seguro patrimonial para 300 escolas mais vulneráveis do entorno do DF. O custo total será de R$ 12 milhões ao ano. O reforço na segurança também será garantido às 40 Coordenações Regionais com a ampliação da Patrulha Escolar em todo o Estado. Cada Regional contará com duas Patrulhas. O investimento mensal será de R$ 500 mil.

NOVOS CONJUNTOS ESCOLARES

Ao custo de R$ 122 milhões, o Governo de Goiás está adquirindo 300 mil conjuntos alunos (mesas e cadeiras), que serão destinados às unidades escolares, sendo que 30 mil já foram entregues.

CARAVANA APRENDER+

Lançada em março deste ano, a Caravana Aprender+ 2018 alcançará 429 unidades escolares em todo o Estado. O programa beneficiará diretamente cerca de 450 mil alunos do Ensino Fundamental (do 5º ao 9º ano) e dos três anos do Ensino Médio. A meta é fechar 100% das unidades educacionais até o final do mês de junho. O material didático, complementar e inovador, será distribuído para todas as escolas com mais de 400 alunos matriculados.

Este ano, as atividades da Caravana Aprender+ foram iniciadas no dia 12 de março pela Regional de Rio Verde e já passou por Anápolis, Aparecida de Goiânia, Trindade, Inhumas, Piracanjuba, Bela Vista, Silvânia, Goianésia e Jaraguá. Cada Regional atende diversos municípios de Goiás. Durante a passagem da Caravana pela Regional, alunos de diversas escolas de vários municípios têm aulas com os professores altamente capacitados e os docentes da escola passam por uma capacitação que orienta sobre qual a melhor forma para trabalhar com o material pedagógico.

Na edição deste ano, o programa traz duas importantes novidades: a possibilidade de o aluno utilizar o próprio exemplar para responder os exercícios propostos – o que representa ganho de tempo e maior comodidade para estudante e professor – e o maior espaço dedicado às competências socioemocionais, conteúdo específico elaborado em parceria com o Instituto Ayrton Senna. Ao todo 10 equipes estarão percorrendo o Estado e realizando as visitas pedagógicas às escolas beneficiadas.

O programa Aprender+ foi lançado em fevereiro de 2017, quando foram entregues gratuitamente 474 mil exemplares do caderno de atividades complementar. Genuinamente goiano, a iniciativa foi idealizada pelo secretário em exercício da Seduce, Marcos das Neves, à época superintendente executivo de Educação, e pela ex-secretária Raquel Teixeira, sendo o principal legado dela à frente da Seduce nesta gestão. O caderno de atividades é distribuído bimestralmente, e de forma gratuita, a professores e alunos.

Durante o ano passado, a Caravana Aprender+, além de visitas pedagógicas, também incluiu outra iniciativa não menos importante, que foi o Enem Express Móvel. As duas ações alcançaram 203.900 alunos, do 5º e 9º ano do Ensino Fundamental e da 3ª série do Ensino Médio, e percorreram mais de 52 mil quilômetros do Estado de Goiás, o que equivale a mais de uma volta à Terra.

ÁGUA

Racionamento de água em Brasília afeta indicadores

O estudo indica que, de uma maneira geral, não ocorreu grandes mudanças do ponto de vista estrutural entre 2016 e 2017, persistindo as desigualdades regionais e com avanços lentos dos serviços gerais de saneamento básico

Arquivo/Marcelo Camargo/Agência Brasil

A seca que atingiu o Distrito Federal no ano passado reduziu a mais da metade a disponibilidade de água em Brasília entre 2016 e 2017. Os dados constam da pesquisa Caraterísticas Gerais dos Domicílios e dos Moradores 2017, divulgada nesta semana, no Rio de Janeiro, pelo Instituto Brasileiro de Geografia e Estatística (IBGE).

Elaborado a partir de dados da Pesquisa Nacional por Amostra de Domicílios Contínua (Pnad Contínua), o estudo indica que, de uma maneira geral, não ocorreu grandes mudanças do ponto de vista estrutural entre 2016 e 2017, persistindo as desigualdades regionais e com avanços lentos dos serviços gerais de saneamento básico, energia elétrica e de bens e serviços nos domicílios.

"A gente observou que não houve grandes mudanças. Houve uma redução grande no abastecimento de água no Centro-Oeste, uma vez que, com o racionamento, a disponibilidade de água caiu bastante em Brasília, o que fez com que o indicador da região reduzisse bastante. Mas isso não impactou os estados, ficando restrito ao Centro-Oeste", disse a gerente da pesquisa, Maria Lúcia Vieira.

Abastecimento

Dos 69,8 milhões de domicílios no Brasil estimados em 2017, 97,2% (67,8 milhões) tinham água canalizada. Em 85,7% deles, a principal fonte de abastecimento era a rede geral de distribuição, e 86,7% dispunham da rede geral diariamente; 6% com frequência de 4 a 6 vezes na semana; e 5,4%, de uma a três vezes na semana.

O aumento de lares com distribuição de água da rede geral de quatro a seis vezes na semana chegou a 607 mil domicílios, uma alta de 20,4% de 2016 para 2017; enquanto nos domicílios com distribuição de água da rede geral de 1 a 3 vezes na semana caiu 6,2%, o equivalente a 217 mil endereços.

Em 6,6% dos domicílios, a principal fonte de abastecimento era poço profundo ou artesiano; em 3,3%, poço raso, freático ou cacimba; e fonte ou nascente era a principal procedência em 2,1% dos casos.

Entre as grandes regiões, o percentual de domicílios com água canalizada variou de 92,2% no Nordeste a 99,8%, no Sul.

Energia elétrica

A pesquisa constatou também que, dos 69,8 milhões de domicílios existentes no país em 2017, 99,8% tinham energia elétrica fornecida pela rede geral ou por fonte alternativa. Em 99,5%, o equivalente a 69,4 milhões de endereços, havia energia elétrica proveniente da rede geral e a disponibilidade era em tempo integral em 99,2% dos casos (68,8 milhões de domicílios).

Na Região Norte, 98,9% dos domicílios dispunham de energia elétrica vinda da rede geral ou de fonte alternativa, enquanto nas outras grandes regiões, essa proporção variava de 99,5% a 100%.

"De um modo geral, as grandes regiões registraram percentuais de domicílios atendidos pela rede geral de energia elétrica similares aos percentuais de endereços que possuíam energia elétrica, incluindo a originada de fonte alternativa, com exceção da Região Norte, onde 96,4% dos domicílios utilizavam energia proveniente da rede geral", detalha a pesquisa.

"Nesta questão da energia elétrica não há muita alteração [em relação a 2016] com a quase totalidade das residências já tendo energia proveniente da rede geral", ressaltou a técnica do IBGE.

Rede de esgoto e coleta de lixo

Mostrando as contradições e as desigualdades que coexistem no país, os dados da Pnad Contínua evidenciam que a proporção de domicílios em que o escoamento do esgoto era feito pela rede geral ou fossa ligada à rede, em 2017, foi bem diferente entre as grandes regiões do Brasil.

Segundo o levantamento, este percentual na Região Sudeste chegava a 88,9%; era de 65,9% no Sul; 52,8% no Centro-Oeste; e 45,1% no Nordeste. Na Região Norte, apenas 20,3% dos endereços tinham escoamento de esgoto pela rede geral ou fossa interligada à rede.

Para Maria Lúcia Vieira, o esgotamento sanitário "manteve-se praticamente estável, mas permanece a questão estrutural com diferenças expressivas entre as entre regiões e os estados", disse.

Já a coleta direta do lixo pelos serviços de limpeza beneficiava no ano passado 82,9% dos domicílios brasileiros, o equivalente a 57,8 milhões de moradias. Em 7,9% dos casos (5,5 milhões de lares), o lixo era coletado em caçamba de serviço de limpeza e, em 7,9% (5,5 milhões de endereços), queimado na propriedade.

"Embora este comportamento também registre diferenças entre as regiões, no Norte e no Nordeste este percentual não chega a 70%, porque lá o percentual de queima de lixo na propriedade ainda é muito alto", disse Maria Lúcia, lembrando que, no Norte, 18,2% do lixo e no Nordeste 16% "são queimados na própria residência."

Mais de 70% tinham casa própria em 2017

Dos 69,8 milhões de lares existentes no Brasil em 2017, 550 mil a mais que em 2016, mais de 70% eram residências próprias. Os dados fazem parte da pesquisa divulgada hoje pelo IBGE.

Baseado em dados da Pesquisa Nacional por Amostra de Domicílios Contínua (Pnad Contínua), o estudo constatou que - do total de lares no país em 2017 - 67,9% eram próprios e quitados, o equivalente a 47,4 milhões de endereços; enquanto 5,6% ainda estavam sendo pagos (3,9 milhões de unidades).

O levantamento apurou, ainda, que 17,6% dos domicílios eram alugados (12,3 milhões de residências); os cedidos representavam 8,7% (6,1 milhões); e as outras condições, (por exemplo, invasão) somavam 0,2% (145 mil domicílios).

Das quase 70 milhões de moradias existentes no ano passado, 86,6% eram casas e 13,2%, apartamentos. Frente a 2016, houve redução de 3,1% no número de apartamentos, o equivalente a 299 mil unidades e um aumento de 1,5% no total de casas (869 mil unidades).

Centro-Oeste e Sudeste concentram mais lares alugados

A maior proporção de domicílios alugados no país foi encontrada nas Regiões Centro-Oeste (22,3%) e Sudeste (19,8%). Em ambos os casos, os percentuais superam a média nacional de 17,6%.

Já as Regiões Norte (13,6%), Nordeste (14,4%) e Sul (16,4%) tiveram percentuais inferiores à média nacional. Em comparação com 2016, somente a Região Sul apresentou queda de domicílios alugados (0,7%), enquanto no Norte e Centro-Oeste houve aumento (5,8% e 5,5%).

Regiões mais pobres do país, o Norte (74,5%) e o Nordeste (74,1%) concentram os maiores percentuais de lares próprios. O Sul apresentou o maior percentual de domicílios próprios que ainda estavam sendo pagos (8,2%), seguido pelo Centro-Oeste (7,3%) e Sudeste (6,3%).

GOIÁS VELHO

Cidade de Goiás sedia 1º Encontro de Museus-Casas Literários

A programação é gratuita e conta com mesas redondas sobre museologia, redes de museus e educadores em museus, sarau, oficinas, exibição de filmes e serenata com muita poesia

Governo de Goiás

O Museu Casa de Cora realiza de 26 a 28 de abril, o 1º Encontro de Museus-Casas Literários. As atividades serão realizadas no Cineteatro São Joaquim, unidade da Secretaria de Educação, Cultura e Esporte (Seduce), no Museu Casa de Cora Coralina e no Santuário Nossa Senhora do Rosário, todos na cidade de Goiás.

A programação é gratuita e conta com mesas redondas sobre museologia, redes de museus e educadores em museus, sarau, oficinas, exibição de filmes e serenata com muita poesia.

O diretor do Museu Pedro Ludovico Teixeira, Pedro Henrique Campos, integrará a mesa redonda A interligação dos museus-casas de escritores com a poética das cidades. Participarão do encontro diretores de museus de Goiás, Rio de Janeiro, São Paulo, Minas Gerais e Bahia. De Goiânia, além do representante da Seduce, também estarão presentes coordenadores do Curso de Museologia da Universidade Federal de Goiás (UFG).

O encontro tem como objetivo promover a troca de experiências entre instituições, por meio de profissionais que atuam em museus, e outros, cujo campo de estudos se associe a tal segmento.

O evento é destinado a estudantes de museologia, arquivologia, biblioteconomia, letras, história, turismo, sociologia, bem como representantes da comunidade acadêmica e de instituições públicas, gestores e interessados em museus, cultura e memória.

Mais informações e a programação completa do Encontro de Museus podem ser conferidas no site (www.museucoracoralina.com.br).

INTEGRAÇÃO

Corpo de Bombeiros de Goiás tem 225 novos integrantes

Cristiano Borges

O Corpo de Bombeiros Militar do Estado de Goiás (CBMGO) realizou na quinta-feira (26) a cerimônia de formatura de 225 novos soldados bombeiros militares. O evento, realizado no Estádio Olímpico, contou com a presença do secretário de Segurança Pública de Goiás, Irapuan Costa Júnior, do comandante Geral do CBMGO, coronel Márcio André de Morais, autoridades, amigos e familiares dos formandos.

Aprovados no último concurso público, os novos bombeiros militares receberam, durante o Curso de Formação de Praças (CFP), treinamento específico para exercer a profissão. Ao longo das aulas, a nova turma de soldados passou por testes que mediram a capacidade intelectual, física e psicológica que os habilitaram a integrar o efetivo da Corporação. Os novos Bombeiros Militares reforçarão o efetivo do Corpo de Bombeiros Militar em todo o Estado.

"A partir de agora, esses novos soldados estarão a serviço da sociedade goiana, nas mais diversas missões do CBMGO em todas as regiões do Estado. Esses bombeiros militares representam um importante reforço para a segurança pública de Goiás", explica o Comandante Morais.

O Governo de Goiás investe no reforço dos recursos materiais e humanos do Corpo de Bombeiros Militar. Desde 2011, a corporação recebeu mais de R$ 56 milhões em investimento em viaturas. No mesmo período, o efetivo do CBMGO foi reforçado por quase mil novos soldados. Tanto o reforço no efetivo quanto as novas viaturas fazem parte do Planejamento Estratégico da Corporação.

DATA VENIA

MARCOS VINÍCIUS RABELO

MVGRABELO@HOTMAIL.COM

Fotos: Divulgação

TRANSPORTE DE CARGA VIVA NOS PORTOS DE SANTOS

O ministro Edson Fachin, do Supremo Tribunal Federal, concedeu liminar na Arguição de Descumprimento de Preceito Fundamental 514 para suspender a eficácia de dispositivo da Lei Complementar 996/2018, do Município de Santos (SP), que proíbe o trânsito de veículos transportando cargas vivas nas áreas urbanas e de expansão urbana da cidade. Para o ministro Edson Fachin, sob a justificativa de criar mecanismo de proteção aos animais, o legislador municipal impôs restrição desproporcional ao direito dos empresários do agronegócio de realizarem a sua atividade.

ACESSIBILIDADE

EM PAUTA

O vereador Rogério Cruz (PRB) teve aprovado na Comissão de Constituição e Justiça matéria de sua autoria que assegura ao aluno com deficiência matrícula em escola ou Centro municipal de Educação Infantil (Cmei) mais próximos de sua residência. Para usufruir do benefício, o estudante deverá apresentar comprovante de residência e laudo médico comprovando sua condição de deficiente. A matéria segue agora para a primeira votação em plenário

OFICINA DE TRABALHO PROFISSIONALIZANTE

O juiz Ricardo de Guimarães e Souza, da comarca de Orizona, participou da inauguração da Oficina de Trabalho Profissionalizante de Corte e Costura Industrial para os reeducandos da Unidade Prisional da cidade. O curso será promovido pelo Serviço Nacional de Aprendizagem Industrial. Com a oficina, 17 reeducandos serão capacitados para desempenharem as atividades de corte e costura.

TRANSPARÊNCIA NOS CONCURSOS PÚBLICOS

]O Ministério Público Federal em Goiás recomendou à Universidade Federal de Goiás (UFG) que adote as medidas necessárias para garantir, nos próximos concursos públicos que vier a realizar para contratação de professores, a divulgação pública das notas de todos os concorrentes, discriminadas por prova e etapa, a fim de garantir o respeito à ordem de classificação e possibilitar o controle do certame pela sociedade.

EXPEDIENTE NO TRT/GO

As unidades da Justiça do Trabalho em Goiás funcionarão normalmente na próxima segunda-feira, 30/4, véspera do feriado nacional do Dia do Trabalhador, 1º de maio. A administração tomou a medida em razão da sobrecarga de atos processuais nas unidades judiciárias nos dias úteis subsequentes a feriados prolongados. A ideia é manter o esforço visando à diminuição de processos pendentes.

TÍTULO DE CIDADANIA VILABOENSE

O presidente do Tribunal Regional Eleitoral de Goiás, desembargador Kisleu Dias Maciel Filho, receberá, na sexta-feira (27), o Título de Cidadania Vilaboense. A cerimônia, que será realizada às 11 horas, na sede da Câmara Municipal de Goiás, contará coma presença do presidente do Tribunal de Justiça do Estado de Goiás, desembargador Gilberto Marques Filho.

ESTRADA

Veículos pesados terão circulação restrita no feriado prolongado

Durante o feriado prolongado do Dia do Trabalhador, a Agetop restringirá a circulação de veículos pesados nos principais trechos que levam a pontos turísticos de Goiás. O objetivo é garantir segurança e conforto aos usuários das rodovias estaduais nesse período.

A medida, definida em portaria do órgão, determina a restrição de trânsito dos caminhões no sábado (28), e na terça-feira (1º), das 7h às 20h. A fiscalização do cumprimento da norma está a cargo dos postos do Comando de Policiamento Rodoviário e da Agetop. Estão proibidos de trafegar em 10 trechos os veículos de transporte de cargas superior a três eixos, caminhões tipo bitrem 7 eixos, romeu e julieta, rodo-trem, treminhão, bi-trem 9 eixos, cegonheira, linha de eixos ou qualquer combinação de veículos que exigem escolta.

O descumprimento da restrição gera multa e cinco pontos na carteira do motorista, penalidades previstas no Código de Trânsito Brasileiro (Lei 9.503/97, art. 187-I). A restrição não se aplica ao transporte de cargas perecíveis, como leite e derivados, frutas, verduras e produtos frigoríficos. **Confira os trechos com restrição:**

Rodovia	Trecho
GO-020	Entronc. GO-147 (trevo para Piracanjuba)/Entronc. GO-139 (Cristianópolis)
GO-217	Entronc. BR-153/Piracanjuba/Entronc. GO-139
GO-139	Entronc. GO-020 (Cristianópolis)/Entronc. GO-217/Caldas Novas/Corumbaíba /Divisa GO-MG
GO-213	Ipameri/Caldas Novas
GO-330	Vianópolis/Pires do Rio/Catalão/Três Ranchos
GO-431	BR-153/Pirenópolis
GO-338	Entronc. BR-060 (Abadiânia)/Planalmira/Pirenópolis
GO-225	Entronc. BR-414 (Corumbá)/Pirenópolis
GO-070	Itauçu/Cidade de Goiás
GO-010 /GO-139	Luziânia/Vianópolis/Cristianópolis/Entronc. GO-217 (Piracanjuba)

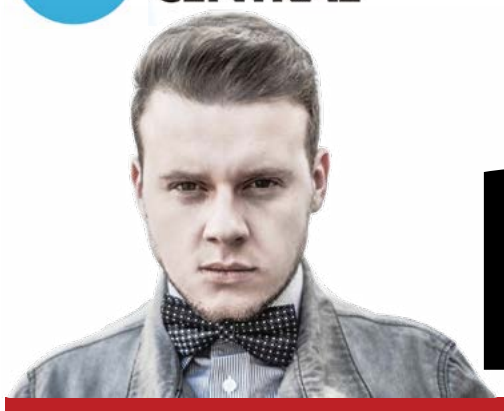

RETRATOS

RAFAEL VILELA
COLUNARETRATOS2017@GMAIL.COM

ADOÇÃO

O Passeio das Águas Shopping, em parceria com a ONG Santuário, promove no próximo sábado, dia 28, das 13h às 18h, um evento de adoção de animais. A ação, que tem o objetivo de garantir um lar para os bichinhos, acontecerá na área externa da praça de alimentação e reunirá 35 cães e 20 gatos.

SELETO

Os empresários Cleiton de Araújo Mendes e Marcelo Pereira Estrela recebem em Goiânia no próximo dia 27 de abril a renomada economista da XP Investimentos, Zeina Latif, que falará a um seleto grupo CEOs, executivos e diretores de grandes empresas goianas. A especialista participa de um café da manhã e bate-papo sobre economia, política e investimentos financeiros.

CURSO

O chef mineiro Mario Portella estará no Armazém do Churrasqueiro no próximo dia 30 de abril (segunda-feira) para ministrar o curso de Charcutaria Artesanal e Churrasco. A aula acontece das 19h às 24h, tem vagas limitadas e o investimento é de R$ 400. A charcutaria é um processo de preparação de carnes que envolve as etapas de salga, cura, maturação e defumação de carnes e embutidos. No curso, também será abordada a elaboração de carnes na parrilha ou na grelha, como se faz na Uruguai e na Argentina.

GRATUITO

O sábado, 28 de abril, anuncia atrações imperdíveis nas livrarias do Flamboyant. A partir das 12h, a Saraiva Mega Store, no piso 3, da sequência ao tradicional encontro de colecionadores para troca de figurinhas da Copa do Mundo 2018. Na sequência é a vez dos pequenos participarem, às 16h, da "Hora da Criança" que traz a contação da história "Cinderela". A entrada é franca.

1

Divulgação

Arte Urbana - A 5a edição o Mega Moda Fashion – MMF está confirmado para os dias 30 e 31 de agosto, maior shopping de moda atacadista do país. Além de acontecer em dois dias, o evento deste ano também terá intervenções artísticas alinhadas com o tema "Arte Urbana".

2

Divulgação

Aniversário - Rosa Donzeli, Reginaldo Abdalla aniversariante do dia 16, João Thomas, Helenice e Hélio Costa e Claudinha Oliveira, no restaurante Bartolomeu.

3

Cristiano Borges

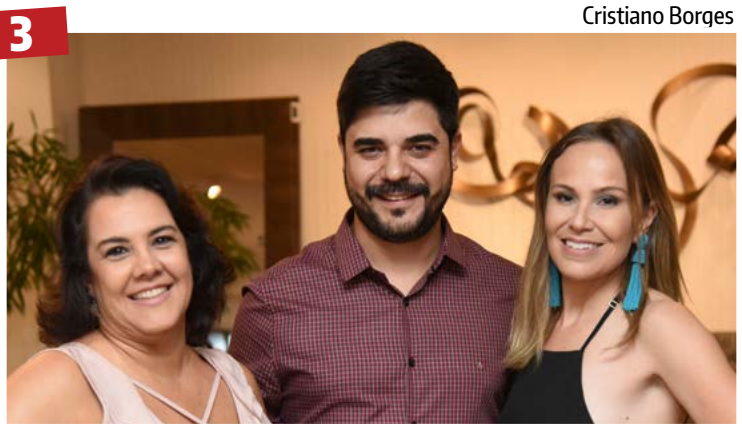

Parceria - O empresário Guilherme Tell, da Natuzzi by JL Interiores, recebeu no último dia 24 de maio, profissionais das áreas de arquitetura e decoração em um delicado coquetel para comemorar sua recém-parceria com o Núcleo Casa.

4

Nayara Reis

Lançamento - O CEO da Adão Imóveis, Murilo Andrade, a arquiteta Anna Paula Melo e o diretor comercial da Brasal Incorporações em Brasília, Jean Oliveira, estiveram no lançamento do Cena Marista By Brasal.

3X4

- Alex Turner, vocalista do Arctic Monkeys, revelou que não será liberada nenhuma faixa do novo álbum do grupo, "Tranquility Base Hotel & Casino", antes do lançamento oficial do disco.

- Nego do Borel lançou o clipe do seu novo single, "Cadeira", o vídeo é divertido e sensual e foi filmado em um apartamento na Avenida Paulista em São Paulo.

- Rihanna, Katy Perry, Ariana e Lana deixam de seguir Kanye West no Twitter, após falar que gosta do presidente norte-americano Donald Trump.

- O que Simone disse sobre estar fazendo shows sem a irmã Simaria, "Não está sendo fácil ganhar esse dinheiro sozinha (risos). Tenho que cantar, animar, botar o povo pra cima, fazer o povo rir, é muita coisa."

ESPETÁCULO

O teatro de animação volta à cena goianiense com o V Festival do Boneco

O festival do Boneco acontece entre os dias 17 e 23 de maio

Fotos: Divulgação

Pela quinta vez Goiânia será palco de espetáculos de teatro de animação. O Festival do Boneco acontece na cidade entre os dias 17 e 23 de maio. Neste período, esta arte milenar ocupará diversos espaços da capital: Teatro SESC, Centro Cultural UFG, Oficina Cultural Geppetto e Feira do Cerrado. Além das apresentações, o festival ainda oferecerá ao público uma oficina com o grupo paraense In Bust sobre "A dramaturgia do boneco para televisão". O projeto é uma iniciativa da Produtora Cultural Denise Carrijo (Ação Produtora de Eventos) em parceria com a Cia de Teatro Nu Escuro e acontece desde 2009.

A expectativa é de que o evento atinja 3 mil pessoas. Nas quatro edições anteriores, o projeto proporcionou para Goiânia 39 apresentações teatrais de grupos locais, nacionais e internacionais, 12 atividades formativas, trabalhando diretamente com cerca de 130 artistas. "O Festival do Boneco por ser o único festival na cidade que é exclusivamente de manipulação sempre atraiu um público muito diversificado: crianças, adultos, idosos; admiradores e frequentadores assíduos de teatro e curiosos; além dos artistas goianos, que lotam os teatros e espaços abertos onde acontecem as apresentações. Esperamos ter os espaços repletos de pessoas encantadas com essa arte", comenta a produtora Denise Carrijo sobre a expectativa em relação ao evento.

Desde a primeira edição o Festival vem percebendo o interesse e o avanço nas técnicas de manipulação que os atores goianos vem adquirindo. Acreditamos que o Festival do Boneco contribuiu e vem contribuindo para despertar o interesse dos artistas nessa área de atuação, assim como na sua qualificação.

O Festival começa no dia 17 com o espetáculo "Berenices", apresentado pelo grupo paulista Morpheus Teatro. A peça utiliza as linguagens do teatro de animação e do teatro de máscaras para narrar a saga da pequena Berenice e seu encontro consigo mesma e com o mundo. Diante da chegada de um irmão, a personagem inicia o aprendizado de perceber e lidar com seus pensamentos, sentimentos, medos, dificuldades e expectativa sobre os outros. O espetáculo foi vencedor do prêmio APCA (Associação Paulista de Críticos de Arte) em 2016 na categoria de espetáculo de boneco.

No dia 18 é a vez da cia de teatro paranaense Tato Criação Cênica apresentar seu espetáculo "Tropeços". A simplicidade de uma peça que tem iluminação apenas de velas dá vida a um roteiro sobre velhice de forma não convencional. A mesma companhia apresenta no dia seguinte o espetáculo "Entre Janelas". Inspirado no livro Uma Janela Entre dois Amigos do mineiro Gustavo Gaivota, a obra conta a história de um menino e seu melhor amigo, um cachorro. Através de uma montagem lúdica e divertida o espetáculo visa promover uma reflexão sobre o lugar da tecnologia na vida das crianças.

Também no dia 19, no Centro Cultural UFG, haverá apresentação do resultado da residência artística "A pontuação do objeto" comandada por Duda Paiva entre fevereiro e março deste ano. Paiva é bonequeiro goiano radicado na Holanda, onde dirige a Duda Paiva Company. Adriano Bittar, Alexandre Ferreira, Vanessa Bertolini e Kleber Damaso também ministraram oficinas nesta residência que foi oferecida a estudantes, pesquisadores, bailarinos, atores, performers, professores e artistas circenses.

No dia 20, o teatro de animação ocupa a Feira do Cerrado. "Maria Bonita", apresentado pelo grupo Teatro do Maleiro, é um espetáculo de bonecos de luva, que faz alusão aos mamulengos, e aborda uma parte pouco explorada da vida de Virgulino Ferreira da Silva (Lampião), o rei do Cangaço, retratando seu encontro com a mulher que tornou-se sua musa e companheira, Maria Gomes de Oliveira (Maria Bonita).

Por fim, o festival é encerrado na Oficinal Cultural Gepetto com o grupo paraense In Bust apresentando Pinóquio.

Oficina

O Festival do Boneco, além de levar ao público goianiense de forma acessível diversos espetáculos de teatro de animação, também se volta ao público profissional da cidade. Por isso, promove uma oficina com o grupo Inbust, que acontece entre os dias 21 e 23 sobre "boneco e televisão". Serão oferecidas 15 vagas e as inscrições podem ser feitas no site (festivaldoboneco.blogspot.com.br).

PET

Passeio das Águas Shopping promove Evento de Adoção de Animais

Divulgação

O Passeio das Águas Shopping, em parceria com a ONG Santuário, promove no próximo sábado (28), das 13h às 18h, um evento de adoção de animais. A ação, que tem o objetivo de garantir um lar para os bichinhos, acontecerá na área externa da Praça de Alimentação e reunirá 35 cães e 20 gatos.

Serão disponibilizados filhotes e adultos, em sua maioria sem raça definida, todos castrados, vacinados e vermifugados. Os interessados em adotar um dos animais deverão pagar uma taxa de R$30 que será destinada a construção da nova sede da ONG.

Além disso, os adotantes passarão por uma triagem, entrevista e precisarão preencher uma ficha e um termo de adoção. É necessário apresentar documento de identificação pessoal completo, comprovante de endereço e ser maior de 18 anos. É importante que todos que moram na residência que receberá o animal estejam de acordo com acolhimento.

"É um imenso prazer para o Passeio das Águas Shopping sediar um evento como este, que estimula a adoção consciente de cães e gatos vítimas de maus tratos e de abandono", afirma Isa Lucena gerente de marketing do Passeio das Águas Shopping.

De acordo com a Organização Mundial de Saúde, há 30 milhões de animais deixados nas ruas do país, sendo que 20 milhões são cães. Por isso a ação, além de querer garantir um lar para os animais, também tem o objetivo de conscientizar sobre a importância da adoção e da castração para evitar futuras doenças nos animais ou filhotes.

VEÍCULOS | IMÓVEIS | NEGÓCIOS | EMPREGOS | SERVIÇOS | PUBLICIDADE LEGAL

CARROS

UNO WAY 1.0 BRANCO 2014 COMPLETO 4 PORTAS ÚNICO DONO ACEITO TROCA E FINANCIO WHATSAPP:(62)9-8438-7649

S10 LTZ FLEX PRETA 2012 ÚNICO DONO ACEITO TROCA E FINANCIO WHATSAPP:(62)9-8438-7649

ADQUIRA O SEU CARRO NOVO OU SEMI NOVO com parcelas que cabem no seu bolso. Faça uma simulação sem compromisso, Créditos com parcelas a partir de 309,38 R$. Crédito Para Novo 25.732,39. Entrada + Parcelas de 422,26. Crédito para Semi Novo 20.138,40 R$. Entrada 529,00 + Parcelas de 327,60 R$. Ligue e agende uma visita ! WhatsApp : (062) 98108-1508. Consultora de Vendas: Evanilde Fernades

SISTEMA DE CONSÓRCIO - ÔNIX 2015 - Entrada + Prestação de 518,00. Consultor de vendas : Marcos Vieira. WhatsApp : (062) 99128-6147

GOL G6 4 PORTAS BRANCO 2014 C/ AR+DH ÚNICO DONO ACEITO TROCAS E FINANCIO WHATSAPP:(62)9-8438-7649

JAC T6 VERMELHA 2014 GARANTIA DE FÁBRICA ÚNICO DONO 2.0 FLEX WHATSAPP:(62)9-8438-7649

NEW CIVIC LXS PRETO 2008 AUTOMÁTICO PNEUS NOVOS ACEITO TROCA E FINANCIO WHATSAPP: (62)9-8438-7649

CRÉDITO PARA SEMI NOVO 19.019,60 R$. Entrada : 499,58 + Parcelas de 309,38 Mensais. Ligue e agende a sua visita ou faça uma simulação sem compromisso pelo WhatsApp. Mais Informações : Tell/What : (062) 98550-9156. Consultora de Vendas: Ana Paula Pimentel.

CRÉDITO PARA NOVOS 40.390,00 R$. Entrada + parcelas 592,83 R$. Ligue e agende sua visita & Realize seu sonho! Telefone ou WhatsApp : (062) 99259-4025 Consultora de Vendas: Valéria Rocha.

STRADA CS 1.4 PRATA 2010 COMPLETA ACEITO TROCA E FINANCIO WHATSAPP:(62)9-8438-7649

DODGE RAM 2500 PRATA 2008 CABINE DUPLA ACEITO TROCA E FINANCIO WHATSAPP: (62)9-8438-7649

PEUGEOT 206 VERMELHO 2003 COMPLETO 2 PORTAS 1.0 SOLEIL R$8.800,00 WHATSAPP:(62)9-8438-7649

MOTOS

CREDITO PARA MOTOS CG 160 TITAN Ex 11.188,00 R$. Entrada 352,99 + parcelas de 241,11 mensais. Não perca mais tempo e adquira sua moto através do consórcio cical!! Mais informações: Tel/Whatssap : (062) 985509156. Consultora de vendas: Ana Paula Pimentel.

BIZ 125 ES 0 KM Entrada + Parcelas de 218,41 R$ & **ONIX 0 KM**. Entrada + Parcelas de 592,83. Consultora de Vendas: Cida Bueno WhatsApp : (062) 98190-0363.

MOREIRA EMPREENDIMENTOS E PARTICIPAÇÕES S/A

AV. PERIMETRAL Nº 2.982 - SALA 401 - SETOR COIMBRA - GOIANIA - GO. - CEP - 74.530-020
CNPJ - 15.529.532/0001-98

BALANÇO PATRIMONIAL ENCERRADO 31 DE DEZEMBRO DE:

ATIVO	Nota	2017	2016
CIRCULANTE			
CAIXA E EQUIVALENTES DE CAIXA	3	**73.989,52**	**728.647,55**
CREDITOS		**1.692.105,22**	**2.273.849,42**
Clientes		1.592.664,10	2.180.444,55
Creditos com Terceiros		19.502,19	26.695,73
Tributos a Recuperar		69.699,74	43.036,24
Despesas Antecipadas		10.239,19	23.672,90
TOTAL DO ATIVO CIRCULANTE		**1.766.094,74**	**3.002.496,97**
NÃO CIRCULANTE			
IMOBILIZADO	4	**27.326.785,77**	**26.038.989,12**
Bens e Direitos em Uso		10.735.254,40	10.667.948,87
Bens Imoveis		19.716.378,09	18.155.073,79
Depreciações Acumuladas		-3.124.846,72	-2.784.033,54
INTANGIVEL	5	**57.566,78**	**97.566,74**
Bens de Natureza Intangivel		200.900,00	200.900,00
Amortização Acumulada		-143.333,22	-103.333,26
TOTAL DO NÃO CIRCULANTE		**27.384.352,55**	**26.136.555,86**
Conta de Compensação -		**10.000,00**	**-**
TOTAL DO ATIVO		**29.160.447,29**	**29.139.052,83**

PASSIVO	Nota	2017	2016
CIRCULANTE			
DEBITOS			
Fornecedores		410.536,17	697.229,97
Emprestimnos e Financiamentos		-	-
Obrigações Trabalhistas a pagar		8.940,76	8.255,08
Obrigações Previdenciarias a Pagar		3.410,00	3.100,00
Obrigações Tributarias a Pagar	6	198.818,33	292.149,62
Dividendos a Pagar	7	2.780.111,72	18.348.520,54
Contas a Pagar	8	131.887,58	93.793,52
Provisões Constituidas		-	-
TOTAL DO CIRCULANTE		**3.533.704,56**	**19.443.048,73**
PATRIMONIO LIQUIDO		**5.168.968,00**	**5.168.968,00**
Capital Social Subscrito		5.168.968,00	5.168.968,00
RESERVAS		**20.447.774,73**	**4.527.036,10**
De Capital		14.729.262,18	-
De Lucros		5.718.512,55	4.527.036,10
TOTAL DO PATRIMONIO LIQUIDO		**25.616.742,73**	**9.696.004,10**
Conta de Compensação -		**10.000,00**	
TOTAL DO PASSIVO		**29.160.447,29**	**29.139.052,83**

DEMONSTRAÇÃO DE RESULTADO EM 31 DE DEZEMBRO DE:

NOMENCLATURA	Nota	2017	2016
Receita Liquida	9	**7.205.332,84**	**10.126.888,37**
Lucro Bruto		**7.205.332,84**	**10.126.888,37**
Despesas e Receitas Operacionais		-2.404.004,61	-2.798.813,20
Despesas c/Pessoal		-27.670,00	-164.345,16
Honorarios Diretoria		-132.000,00	-120.000,00
Despesas Administrativas		-1.534.291,41	-1.538.099,79
Serviços de Terceiros		-512.957,95	-552.137,86
Despesas Tributarias		-197.085,25	-409.078,73
Outras Despesas			-15.151,66
Resultado Antes do Resultado Financeiro		**4.801.328,23**	**7.328.075,17**
Resultado Financeiro		**60.035,85**	**92.130,34**
Despesas Financeiras		-3.389,25	-4.013,78
Receitas Financeiras		63.425,10	96.144,12
Resultado Apos o Resultado Financeiro		**4.861.364,08**	**7.420.205,51**
Provisão do IRPJ e CSLL		**-889.775,91**	**-1.176.800,35**
Imposto de Renda da Pessoa Juridica		-647.894,05	-858.941,43
Contribuição Social s/Lucro Liquido		-241.881,86	-317.858,92
Resultado Liquido do Exercicio		**3.971.588,17**	**6.243.405,16**

DEMONSTRAÇÃO DO FLUXO DE CAIXA PELO METODO DIRETO

1 Recursos provenientes das atividades operacionais	2017	2016
1 Entradas		
a Recebimentos de Vendas		
a1 Saldo inicial de Duplicatas a receber	2.180.444,55	2.374.130,21
a2 Vendas do periodo	7.477.671,22	10.496.662,22
a3 Saldo final de Duplicatas a receber	1.592.664,10	2.180.444,55
a4 Entradas de Caixa por recebto de clientes	8.065.451,67	10.690.347,88
1b outras entradas operacionais	24.216,64	19.887,27
c Receitas Financeiras	63.425,10	96.144,12
d Aumento/redução de creditos com terceiros	7.193,54	9.644,93
e Aumento/redução de tributos a compensar	-26.663,50	12.634,13
f Aumento/redução de despesas antecipadas		
Total das entradas	**8.133.623,45**	**10.828.658,33**
2 Saidas		
c Pagamentos a Fornecedores		
c1 Saldo inicial de duplicatas a pagar de fornecedores	697.229,97	1.270.422,16
c2 Compras do periodo	2.399.298,60	5.889.017,44
c3 Saldo final de dupl a pagar a fornecedores	410.536,17	697.229,97
c4 Saidas por pagamentos a fornecedores	**-2.685.992,40**	**-6.462.209,63**
d Pagamentos de despesas operacionais e outros	**-3.672.626,67**	**-4.437.879,72**
d1 Despesas com pessoal incorridas e pagas no periodo	-158.674,30	-324.212,55
d3 Serviços de Terceiros incorridos e pagos no periodo	-512.957,95	-552.137,86
d4 Despesas Tributarias incorridas e pagas no periodo	-1.476.747,47	-1.996.544,15
d5 Outras despesas incorrias e pagas no periodo	0,00	-15.151,66
d6 Despesas Administrativas incorridas e pagas no periodo	-1.534.291,41	-1.538.099,79
d7 Despesas financeiras incorridas e pagas no periodo	-3.389,25	-4.013,48
d8 Aumento/diminuição de adiantamentos		13.529,33
d9 Aumento/diminuição de despesas antecipadas	13.433,71	-21.249,56
Recursos provenientes das atividades operacionais	**1.775.004,38**	**-71.431,02**
2 Recursos provenientes das atividades de Investimentos	**-1.628.609,83**	**-525.838,53**
2 Saidas	**-1.628.609,83**	**-525.838,53**
2a Aquisição de bens do imobilizado	-1.628.609,83	-525.838,53
2b Aquisição de bens do intangivel		
3 Recursos provenientes das atividades de financiamentos	**-801.052,58**	**962.818,38**
1 Entradas	**14.767.356,24**	**1.873.021,55**
a Aportes de AFAC	14.729.262,18	1.873.021,55
c Contas a Pagar (nova operação)	38.094,06	
2 Saidas	**-15.568.408,82**	**-910.203,17**
a Emprestimos (amortização)		
b Contas a Pagar (amortização)		-22.686,78
c Dividendos pagos	-15.568.408,82	-887.516,39
4 Variação de caixa e equivalentes de caixa	**-654.658,03**	**365.548,83**
5 Demonstração da variação de caixa e equivalentes de caixa		
5a Saldo inicial de caixa e equivalentes de caixa	728.647,55	363.098,72
5b Variação ocorrida no periodo	-654.658,03	365.548,83
5c Saldo final de caixa e equivalentes de caixa	73.989,52	728.647,55

DEMONSTRAÇÃO DAS MUTAÇÕES DO PATRIMONIO LIQUIDO

NOMENCLATURA	CAPITAL SOCIAL	RES CAPITAL A.F.A.C.	Reserva de Lucros: Res. Legal	Reserva de Lucros: Res p/ Expansão	Resultado do Periodo	Saldos
Saldo em 31 de Dezembro de 2016	**5.168.968,00**		**754.506,02**	**3.772.530,08**	-	**9.696.004,10**
Resultado do Periodo					3.971.588,17	3.971.588,17
Aportes efetuados pelos socios no periodo		14.729.262,18				14.729.262,18
Transf. Para Formação de Reservas			198.579,41	992.897,04	-1.191.476,45	-
Distribuição de Lucros					-2.780.111,72	-2.780.111,72
Saldo em 31 de Dezembro de 2017	**5.168.968,00**	**14.729.262,18**	**953.085,43**	**4.765.427,12**	-	**25.616.742,73**

NOTAS EXPLICATIVAS AS DEMONSTRAÇÕES CONTÁBEIS DE 2017

As notas explicativas são parte integrante das demonstrações financeiras.

1. Informações gerais

A **MOREIRA EMPREENDIMENTOS & PARTICIPAÇÕES S/A.**. é uma Sociedade Anônima de capital fechado, com sede na Av. Perimetral, nº 2.982, Sala 01, Setor Coimbra – Goiânia – GO., **CEP 74.530-020**, Inscrita no **CNPJ-MF** sob o nº **06.258.508/0001-70**, com registro na **JUCEG** sob o **nº 52300017009** em 29 de abril 2004.

O objeto da sociedade é:

1 – Participação no capital, bens ou lucros de outras sociedades, de qualquer ramo ou natureza jurídica, nacionais ou estrangeiras, na condição de acionista, sócia ou quotista, em caráter permanente ou temporário, como controladora ou minoritária; 2 – Intermediação em incorporação, fusão, cisão e aquisição de empresas; 3 – Intermediação em negócios de compra, venda e aluguel de móveis, imóveis, veículos, utilitários, instalação de escritório e máquinas em geral; 4 – Prestação de serviços de administração, assistência técnica empresarial, locação, comercialização, distribuição e produção para sociedades, empresas coligadas e/ou controladas, com as quais se associe por convênio, contrato do exterior de qualquer ramo ou natureza jurídica; 5 – Administração de bens próprios; e 6 - Aluguel de imóveis.

2. Resumo das Principais políticas contábeis

As principais politicas contábeis aplicadas na preparação destas demonstrações contábeis estão definidas abaixo. Essas politicas foram aplicadas de modo consistente nos exercícios apresentados, salvos disposição contraria.

2.1. Base de elaboração

As demonstrações financeiras foram preparadas considerando o custo histórico como base de valor.

2.2 – Caixa e equivalentes de caixa

Caixa e equivalentes de caixa incluem o caixa, os depósitos bancários e outros investimentos de curto prazo de alta liquidez, com vencimentos originais de até três meses, e com risco insignificante de mudanças de valor. **(Nota 3)**

2.3 – Clientes a receber

Referem-se aos valores líquidos das receitas apuradas e ainda não recebidas dos clientes, que são Duplicatas a receber, cartões de débitos e créditos, ticketes valores estes atualizados pelos índices pactuados.

2.4 – Créditos com terceiros

Referem-se as devoluções de mercadorias efetuadas a fornecedores por defeitos de fabricação ficando pendentes até a devida reposição.

2.5 – Tributos a Recuperar

Referem-se aos tributos ainda não compensados.

2.6 – Despesas Antecipadas

Refere-se a despesas que serão apropriadas futuramente de acordo com a competência.

2.7 – Imobilizado

O imobilizado é mensurado pelo custo histórico, menos depreciação acumulada.

2.8 – Intangível

Refere-se aos direitos de uso de Software.

2.9 – Fornecedores

As contas a pagar aos fornecedores são obrigações a pagar refere-se às compras a prazo de bens e serviços.

2.10 – Débitos Tributários

Refere-se as obrigações tributarias provisionadas pela sociedade.

2.11 – Imposto de Renda e Contribuição Social

O encargo do imposto de renda e da contribuição social corrente, são apresentados líquidos e calculado com base nas leis tributárias vigentes.

2.12 – Capital Social

O capital social é de R$ 5.168.968,00 (cinco milhões cento e sessenta e oito e novecentos e sessenta e oito reais) divididas em 5.168.968 (cinco milhões cento e sessenta e oito e novecentos e sessenta e oito) ações ordinárias nominativas, sem valor nominal.

3 – Caixa e Equivalentes de caixa

Nomenclatura	2017	2016	2015
Caixa	1.990,00	1.990,00	1.990,00
Banco Conta Movimento	9.601,64	4.534,19	594,75
Aplicações Financeiras	62.397,88	722.123,36	360.513,97
Total	**73.989,52**	**728.647,55**	**363.098,72**

4 – Imobilizado

2015

Nomenclatura	custo	Taxa Dep.	Depreciação
Maquinas e Equipamentos	2.336.201,23	10%	2.729,52
Moveis e Utensílios	56.229,41	10%	9.582,06
Benfeitoria em Imoveis de Terceiros	44.722,38		3.962,08
Edificações	7.869.578,75	4%	2.362.626,28
Edificações Centro Automotivo	342.467,81	4%	63.927,34
Instalações	15.499,38	10%	1.549,83
Terrenos	13.590.875,10		
Imoveis	2.520.000,00		
Construção em Andamento 1º etapa	1.521.610,07		
Total	**28.297.184,13**		**2.444.377,11**

2016

Nomenclatura	custo	Taxa Dep.	Depreciação
Maquinas e Equipamentos	2.338.539,02	10%	4.864,73
Moveis e Utensílios	56.229,41	10%	15.204,66
Ferramentas	912,21		78,10
Benfeitoria em Imoveis de Terceiros	44.722,38		5.750,92
Edificações	7.869.578,75	4%	2.677.409,44
Edificações Centro Automotivo	342.467,81	4%	77.626,06
Instalações	15.499,38	10%	3.099,63
Terrenos	13.590.875,10		
Imoveis	2.520.000,00		
Construção em Andamento 1º etapa	1.684.984,93		
Construção em Andamento Rosa Aire	355.318,74		
Construção em Andamento Posto Poli	3.895,02		
Total	**28.823.022,66**		**2.784.033,54**

2017

Nomenclatura	custo	Taxa Dep.	Depreciação
Maquinas e Equipamentos	2.338.539,02	10%	6.493,14
Moveis e Utensílios	56.229,41	10%	19.421,61
Ferramentas	912,21		146,50
Benfeitoria em Imoveis de Terceiros	107.027,91		7.514,63
Edificações	7.869.578,75	4%	2.913.496,81
Edificações Centro Automotivo	342.467,81	4%	87.900,10
Instalações	15.499,29	10%	4.261,98
Terrenos	13.590.875,10		
Imoveis	2.610.000,00		
Construção em Andamento 1º etapa	1.709.984,93		
Construção em Andamento Rosa Aire	1.104.042,76		
Construção em Andamento Posto Poli	0,00		
Construção em Andamento Nova Loja	72.401,04		
Construção em Andamento Aparecida	2.454,42		
Construção em Andamento Alfaville	97.713,85		
Total	**29.917.726,50**		**3.039.234,77**

5 – Intangível

Nomenclatura	2017	2016	2015
Marcas e Patentes	900,00	900,00	900,00
Fundo de Comercio	200.000,00	200.000,00	200.000,00
Anortização Fundo de Comercio	-133.333,23	-103.333,26	-63.333,31
Total	**67.566,77**	**97.566,74**	**137.566,69**

6 – Obrigações Tributarias

Nomenclatura	2017	2016	2015
Impostos Retidos a Recolher	9.238,73	5.732,52	18.784,82
Impostos e Contribuições s/lucro	210.851,75	258.005,09	258.3990,51
Impostos e Contribuições s/receita	23.885,15	24.269,54	35.969,24
Taxas Impostos e Contribuições	0,00	4.142,47	
Total	**243.975,63**	**292.149,62**	**313.153,57**

7 – Dividendos a Pagar

Nomenclatura	2017	2016	2015
Wanessa Moreira Amaral	49.900,00	238.142,76	412.442,76
Agnaldo Moreira da Costa	101.900,00	7.387320,73	12.060.320,73
Terra Nova Participações LTDA	136.400,00	10.312.873,56	6.192.694,32
Agnaldo Moreira da Costa J	0,00	8,44	4.07
Silmar Luiza Moreira Amaral	45.000,00	410.175,05	570.575,05
Total	**333.200,00**	**18.348.520,54**	**19.236.036,93**

8 – Contas a Pagar

Nomenclatura	2017	2016	2015
Contas de Empresas Publicas	1.748,57	1.948,91	2.565,07
Seguros a Pagar	1.163,18	0,00	0,00
Aluguel a Pagar	58.638,33	63.638,33	82.066,70
Outras Contas a Pagar	26.267,73	26.206,28	31.848,53
Total	**87.817,81**	**93.793,52**	**116.480,30**

9 – Receita líquida

Nomenclatura	2017	2016	2015
Receita Bruta			
De serviço	7.477.671,22	10.496.662,22	9.756.909,75
De aluguel	24.216,64	19.887,27	
Total da receita bruta	**7.501.887,86**	**10.516.549,49**	**9.756.909,75**
Deduções da receita			
Impostos incidentes	-296.555,02	-389.661,12	-302.828,12
Total das deduções	**-296.555,02**	**-389.661,12**	**-302.828,12**
Receita Líquida	**7.205.332,84**	**10.126.888,37**	**9.454.081,63**

Agnaldo Moreira da Costa
Sócio Administrador
CPF Nº 247.104.311-91

Lourenco Maciel Nogueira de Souza
Valorar Soluções Contabeis Ltda.
CRC GO nº 002155/O - 8 O

MALÁRIA

Ações intensificam combate à malária na Amazônia

Vinte e quatro pessoas morreram na Amazônia em 2017 após contrair a doença

Arquivo / Agência Brasil

As ações de prevenção e diagnóstico da malária foram intensificadas nesta semana nos estados da Amazônia, especialmente no Amazonas, Pará e Acre. No ano passado, o número de infecções na região chegou a quase 175 mil, um aumento de 48% em relação ao ano anterior.

Vinte e quatro pessoas morreram na Amazônia em 2017 após contrair malária. O coordenador do Programa Nacional de Controle e Prevenção da doença, Cássio Peterka, disse que outros estados que também preocupam o Ministério da Saúde.

"A gente tem a questão de Roraima que concentra mais de 70% da malária em três municípios. Tem a questão do Amapá, na fronteira com a Guiana Francesa. Tem a questão da malária em área indígena também. Estamos sempre discutindo como aplicar a melhor estratégia para a retomada da redução e prontos a pensar na eliminação da malária no país," disse Peterka.

Esta semana, a Secretaria de Saúde de Roraima confirmou 5.750 casos de malária em todo o estado no período de 1º de janeiro a 30 de março deste ano. Desse total, 2.040 foram importados de outras unidades federativas ou de outros países.

Parte dos casos de malária notificados no estado são provenientes da Venezuela. O governo vai reforçar o treinamento de agentes de endemias, secretários municipais, profissionais da atenção básica, microscopistas e bioquímicos para lidar com o problema.

No Amazonas, segundo dados da Fundação de Vigilância em Saúde, quase 19 mil casos de malária foram registrados no primeiro trimestre - um aumento de 34,33% em relação ao mesmo período do ano passado.

Ocupação desordenada

O chefe do Departamento de Vigilância Ambiental do Amazonas, Cristiano Fernandes, afirma que a ocupação desordenada em área urbana tem facilitado o contato da população com as fêmeas de mosquitos do gênero Anopheles, os vetores da malária. O grande desafio é o diagnóstico precoce, já que não existe vacina, mas há tratamento para a doença.

"A gente tem adotado essa semana para mobilizar principalmente os gestores dos municípios para a necessidade de intensificação das ações de vigilância, prevenção e controle da doença. Lembrando que essas ações são feitas durante todo o ano," disse ele.

O Dia Mundial de Luta contra a Malária, celebrado em 25 de abril, foi criado em 2007, durante a Assembleia Mundial da Saúde, com o objetivo de chamar a atenção de governantes e profissionais para uma doença que atinge milhões de pessoas em todo o mundo. Em 2017, além do Brasil, Equador, México, Nicarágua e Venezuela notificaram uma elevação do número de infecções, de acordo com a Organização Pan-Americana de Saúde (Opas).

TECNOLOGIA

Acesso à internet por TV já é maior do que por tablet, diz IBGE

Arquivo/Valter Campanato/ABr

A pesquisa Características gerais dos domicílios e dos moradores 2017, que foi divulgada pelo Instituto Brasileiro de Geografia e Estatística (IBGE) confirmou a substituição gradativa das residências que utilizam o telefone celular em detrimento do fixo e o aumento do acesso à Internet via TV e celular em detrimento dos tablets.

Realizada com base em dados da Pesquisa Nacional por Amostra de Domicílios Contínua (Pnad Contínua), a pesquisa constatou que, em 92,7% dos domicílios, pelo menos um morador possuía telefone celular, enquanto o telefone fixo era encontrado em apenas 32,1%. No ano anterior, em 92,3% dos lares, pelo menos um morador possuía telefone móvel celular e 34,5% telefone fixo.

Mais internet no celular e na TV

A pesquisa constatou um aumento do número de domicílios com acesso à internet, que passou de 63,6% em 2016 para 70,5% em 2017.

O percentual de acessos via TV (10,6%) ultrapassou a proporção dos que acessam via tablet (10,5%). Em 2016, os tablets eram usados para acessar a internet em 12,1% dos domicílios, enquanto 7,7% usavam a TV para este fim. O acesso por microcomputador caiu de 40,1% em 2016 para 38,8% em 2017. Em contrapartida, o acesso à rede via telefone celular passou de 60,3% em 2016 e para 69% em 2017.

"Os números mostram o que já é uma realidade no Brasil: cresce [o número dos] domicílios com pelo menos um telefone celular, enquanto, paralelamente, cai o número de domicílios com telefone fixo e também o acesso à rede via microcomputador, uma vez que esse acesso à internet vem se dando cada vez mais via telefone celular", disse a gerente da pesquisa, Maria Lúcia Vieira.

O uso do telefone celular aumentou em todas as regiões. Os menores percentuais estão nas regiões Norte (88,8%) e no Nordeste (89,1%); enquanto os maiores se encontram nas regiões Sudeste (93,9%), Sul (95,0%) e Centro-Oeste (96,9%).

Menos TVs

A pesquisa do IBGE constatou uma ligeira queda no número de televisores nos domicílios entre 2016 e 2017. No ano passado 96,8% dos domicílios possuíam televisão no Brasil, retração de 0,6 ponto percentual em relação ao ano anterior. Esta redução ocorreu em em todas as grandes regiões do país e a maior queda foi no Norte (de 93,9% para 92,8%).

O mesmo fenômeno também se deu em relação aos microcomputadores. No Brasil, 44% dos domicílios, em 2017, possuíam microcomputadores em 2017 (inclusive portáteis), enquanto que em 2016 eram 46,2%.

HIPERTENSÃO

Campanha alerta sobre os riscos da pressão alta

A iniciativa visa a informar e orientar sobre a importância de fazer a aferição regular da pressão arterial e de como prevenir a doença

Marcelo Camargo/Arquivo Agência Brasil

Para alertar a população dos riscos da pressão alta, a Sociedade Brasileira de Hipertensão (SBH) iniciou na quinta-feira (26), Dia Nacional de Prevenção e Combate à Hipertensão, a campanha Meça sua Pressão. A iniciativa visa a informar e orientar sobre a importância de fazer a aferição regular da pressão arterial e de como prevenir a doença. São consideradas hipertensas pessoas com pressão arterial maior que 140/90 mmHg, mas, de acordo com a nova diretriz americana, esse parâmetro já baixou para 130/80 mmHg.

"A hipertensão arterial é uma doença silenciosa, pois não causa sintomas e é progressiva. Atinge homens e mulheres e 32,5% dos brasileiros sofrem com ela", explica a enfermeira Grazia Guerra, coordenadora da campanha.

Haverá ainda uma ação conjunta com o Departamento de Hipertensão Arterial da Sociedade Brasileira de Cardiologia, representante brasileiro para a ação MMM-18 da Sociedade Internacional de Hipertensão. Em termos globais, a campanha visa a medir a pressão arterial de cerca de 25 milhões de pessoas durante o mês de maio, dedicado mundialmente à hipertensão arterial.

Oficinas de saúde

"Teremos diversas oficinas para esclarecer os cidadãos. A da enfermagem fará a medição da pressão e reforçará às pessoas a importância de ter regularmente a pressão aferida por um profissional de saúde. As nutricionistas vão abordar a alimentação saudável e mudança de hábitos à mesa, enquanto os professores de educação física mostrarão a relevância da atividade física. Haverá ainda psicólogos que orientarão sobre como lidar melhor com o estresse e, para que aqueles que já estão hipertensos, a aceitar o diagnóstico e o tratamento, que permite uma vida normal", adianta o diretor científico da SBH, Luiz Bortolotto.

Vídeos educativos

A campanha se estende até 17 de maio. Nesse período serão divulgados vídeos na Linha Amarela do metrô, em São Paulo, sobre a importância de medir a pressão arterial e a prevenção. Além disso, médicos de todo o país vão ser estimulados a aferir e registrar a pressão arterial dos seus pacientes.

Bate-papo

A hipertensão arterial foi o tema do talk show promovido na última quarta-feira (25) pelo Hospital Sírio-Libanês, em São Paulo, para debater o que é e como combater a pressão alta. O cantor e compositor Gilberto Gil, que é hipertenso, foi o convidado especial e falou sobre sua rotina para cuidar da hipertensão.

"Quando fui preso, em 1968, tomei contato na prisão com um sistema alimentar, a macrobiótica. Diminuí o sal da comida, a carne, passei a comer grãos, enfim, quando saí da prisão adotei essa dieta com mais facilidade e utilizei a macrobiótica como monitor". Ele disse que não se tornou adepto permanente, mas fez uma variação da alimentação. "Sempre procurando equilibrar, especialmente com um percentual expressivo de grãos, cereais, leguminosas e verduras e passei a preferir comidas cozidas."

Gil disse que leva uma rotina simples, com exercícios físicos. "Faço exercícios, já fiz ioga e ainda faço um pouco dela". Uma dica do cantor é procurar variar nas atividades. "Outra coisa também é aprender a fazer seus próprios exercícios em função do desempenho que você tem. O exercício é dos bons hábitos de vida", sugere Gil.

O bate-papo foi mediado pelo médico Roberto Kalil Filho, diretor do Centro de Cardiologia do Hospital Sírio-Libanês, e pela coordenadora médica Roberta Saretta.Também participaram a cardiologista do Núcleo de Reabilitação Cardiopulmonar Amanda Gonzales Rodrigues, as cardiologistas do Núcleo de Hipertensão Arterial Fernanda Consolim Colombo e Juliana Gil de Moraes, a coordenadora do Núcleo Avançado de Nefrologia, Liliana Bahia Pereira Secaf, e a nutricionista da Unidade Coronariana, Natalia de Oliveira, Carvalho, todos do Sírio-Libanês.

Durante o bate-papo, Roberta Saretta explicou que a hipertensão é multifatorial, o que eleva em torno de 30% o risco de qualquer pessoa ser hipertensa. "Isso tendo uma vida regrada, sendo magro, fazendo exercícios, com uma qualidade de vida adequada, dieta equilibrada, essa chance é de 30%. Porém, se a gente ajuda o meio ambiente no sentido negativo, ou seja, se não faz atividade física, está com excesso de peso, tem alimentação com excesso de sal, fuma, não tem sono adequado, então isso incrementa enormemente o risco [de ser hipertenso]", adverte.

A cardiologista Amanda Gonzales Rodrigues lembrou que o exercício físico é fundamental para combater a hipertensão. "Os números mostram que a prevalência de hipertensão nos últimos dez anos aumentou 14%, de obesidade, 60%, e a prática de exercícios aumentou somente 7%. Segundo ela, o exercício é uma das estratégias mais importantes tanto na prevenção quanto no tratamento.

Fatores de risco

De acordo com o Hospital Sírio-Libanês, no Brasil a hipertensão arterial atinge 32,5% (36 milhões) de indivíduos adultos, mais de 60% dos idosos, contribuindo direta ou indiretamente para 50% das mortes por doença cardiovascular. "Dados do Ministério da Saúde mostram que um em cada cinco indivíduos sofrem da doença e apenas 20% fazem o controle adequado", explica o diretor do Centro de Cardiologia do Hospital Sírio-Libanês, Roberto Kalil Filho.

Diversos fatores contribuem para a elevação da pressão arterial, entre eles o envelhecimento da população, a obesidade, o consumo excessivo de sal, sedentarismo e o uso abusivo de bebida alcoólica e drogas. A melhor forma de combater a doença, além da utilização de medicação adequada, é adotar hábitos saudáveis, alimentação rica em frutas, oleaginosas e sais minerais, além da prática de exercícios físicos.

Ivan Storti / Santos FC

DOPING

Diogo Vitor, do Santos, é pego no exame antidoping e é suspenso preventivamente

O meia-atacante Diogo Vitor foi suspenso preventivamente pelo Santos na quinta-feira após ser pego no exame antidoping.

O teste ocorreu no dia 21 de março, após a partida da equipe praiana diante do Botafogo-SP, válido pelas quartas de final do Campeonato Paulista, na Vila Belmiro. À oportunidade, o jogo terminou 0 a 0 e os mandantes venceram nos pênaltis, inclusive com gol do garoto de 21 anos.

O anúncio foi feito pelo Santos por meio de uma nota oficial emitida por meio de sua assessoria de imprensa no site oficial do clube.

"O atleta já está preventivamente suspenso de suas atividades como jogador profissional do Clube e aguardará o resultado da contraprova", escreve.

De acordo com o jornalista Ademir Quintino, a substância encontrada na urina de Diogo é cocaína. Caso este seja o resultado da contraprova, o mínimo seria de 1 ano de suspensão.

Este não é o primeiro contratempo de Diogo Vitor como jogador do Santos. Recentemente, ainda com Dorival Júnior no comando, ele simplesmente sumiu pouco tempo após subir aos profissionais. Ele sofreu lesão muscular em novembro de 2016 e não apareceu mais no clube.

"Diogo não merece ser falado. Vamos evitar falar de um garoto que não quer nada para a vida dele. É uma pena", comentou, à época, Dorival, irritado.

Antes, quando ainda atuava nas categorias de base, o time da Vila Belmiro pensou em rescindir seu contrato após ele desaparecer dos treinos e alegar que sua avó havia morrido. O problema é que o Santos ligou para a família pelas condolências e quem atendeu o telefone foi justamente a avó do garoto.

Mesmo assim, acreditando na habilidade do jogador, o "Peixe" preferiu deixá-lo apenas na equipe B, então treinada por Kleiton Lima. Neste ano, ele voltou a jogar entre os profissionais com Jair Ventura e chegou até a marcar o gol de empate no clássico contra o Corinthians, no Pacaembu, por 1 a 1.

VEJA ABAIXO, NA ÍNTEGRA, O COMUNICADO DO SANTOS:

O Santos FC comunica que o atleta Diogo Vitor, de 21 anos, foi pego em exame de controle de dopagem. O teste, realizado no LADETEC/RJ, foi solicitado por procedimento padrão pela FPF, no dia 21/03, na partida Santos x Botafogo/SP pelo Campeonato Paulista. O atleta já está preventivamente suspenso de suas atividades como jogador profissional do Clube e aguardará o resultado da contraprova. O Santos FC, desde já, coloca-se à disposição de Diogo Vitor neste delicado momento de sua vida.

Christof Stache

RECORDE

CR7 se torna jogador com mais vitórias na Champions

Com a vitória do Real Madrid em Munique, nesta semana, Cristiano Ronaldo se tornou o atleta com mais vitórias na história da Liga dos Campeões, deixando para trás o goleiro Iker Casillas, que atualmente defende as cores do Porto.

O atacante português chegou a 96 triunfos na competição, contra 95 de Casillas. Seguem a lista dos maiores vitoriosos Xavi Hernández, com 91, e Raúl González e Andrés Iniesta, ambos com 79.

Ronaldo já é o maior goleador da história do torneio, com 120 gols, e está buscando, também, se tornar o atleta com mais jogos. No jogo de Munique, Ronaldo igualou os 151 jogos de Xavi e poderá passar o espanhol na volta, se tornando o segundo jogador com mais partidas. Para se tornar o atleta com mais jogos, Ronaldo terá de ultrapassar Casillas, que soma 167 jogos.