



DIÁRIO CENTRAL

GOIÂNIA - GO | Nº 128
SEGUNDA-FEIRA, 25 DE SETEMBRO DE 2017
WWW.DIARIOCENTRAL.COM.BR

Prefeitura de Caldas Novas

LAZER

BELEZAS NATURAIS

As cidades de Caldas Novas e Rio Quente estão entre os principais roteiros turísticos brasileiros

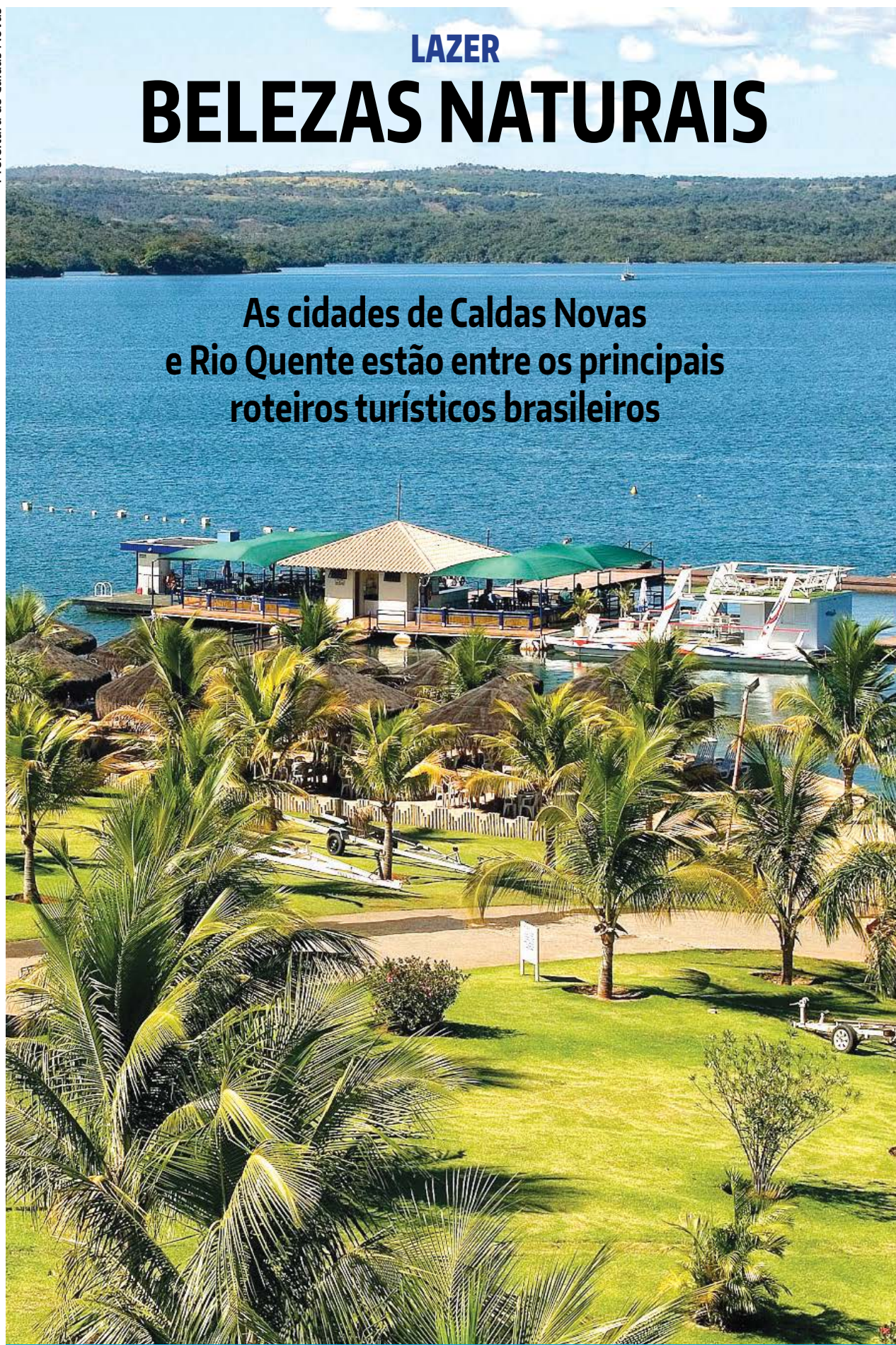

TURISMO | 10

PROTEÇÃO INDÍGENAS

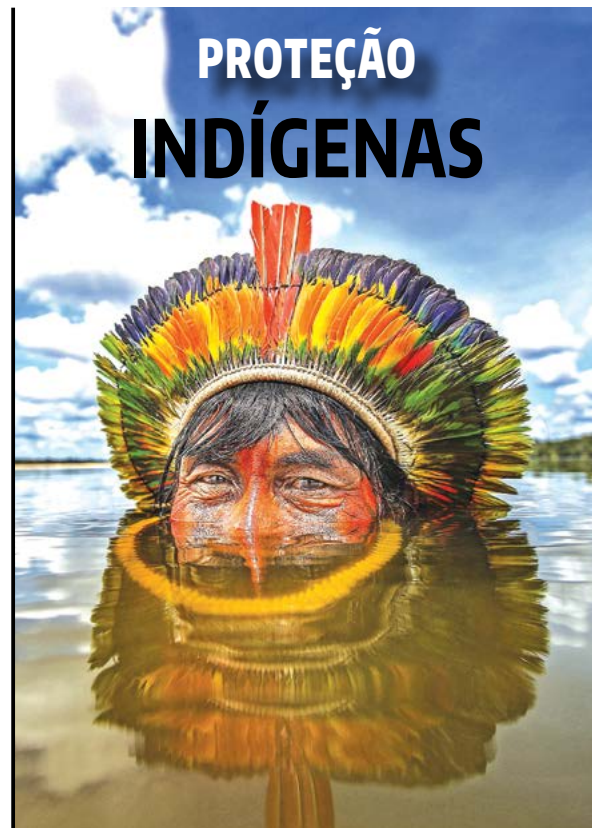

Ricardo Stuckert

ONU cobra ações de proteção do Brasil para indígenas isolados na Amazônia

DIREITOS HUMANOS | 11

INDÚSTRIA PARCERIA

Governo de Goiás e Prefeitura de Anápolis definem parceria para novo Daia

POLÍTICA | 2

TRABALHO PESQUISA

Crise econômica em 2015 interrompeu crescimento do setor de serviços

ECONOMIA | 4

SUL-AMERICANA FLAX FLU

Clássico de cariocas vai decidir vaga nas semifinais da competição

ESPORTE | 12

CÂMARA

Denúncia contra Temer chega à Câmara e deve começar a tramitar na próxima semana

A primeira ação após o recebimento da peça é a leitura em plenário, o que só pode ocorrer em sessão com quórum de, no mínimo, 51 deputados

A denúncia contra presidente Michel Temer pelos crimes de organização criminosa e obstrução de Justiça foi entregue na última quinta-feira (21) na Câmara, mas só deverá iniciar a tramitação nesta semana. A primeira ação após o recebimento da peça é a leitura em plenário, o que só pode ocorrer em sessão com quórum de, no mínimo, 51 deputados. Após essa etapa, caberá ao primeiro secretário da Câmara, deputado Giacomo (PR-PR) comunicar ao presidente sobre o recebimento da denúncia. Paralelamente, a peça segue para análise da Comissão de Constituição e Justiça (CCJ).

A denúncia apresentada pelo Ministério Público Federal foi encaminhada à Câmara pelo Supremo Tribunal Federal (STF). O documento foi entregue ao secretário-geral da Mesa da Câmara, Wagner Padilha, pelo diretor-geral do STF, Eduardo Toledo. Com a entrega, começa o rito de tramitação, que seguirá os mesmos trâmites da primeira denúncia oferecida contra o presidente, que foi arquivada pela Casa.

A intenção dos aliados do governo é agilizar a tramitação da peça para que a Câmara possa prosseguir na apreciação de temas considerados importantes, como as reformas, dentre elas a



da proposição. Após apresentação da defesa, a CCJ tem até cinco sessões para elaborar e votar o parecer, que poderá ser pela aceitação ou arquivamento da denúncia. De toda forma, a decisão final sobre a abertura ou não de investigação contra o presidente da República cabe ao plenário da Câmara.

Para que seja autorizada a abertura da investigação são necessários os votos favoráveis de, pelo menos, 342 deputados. Se esse placar não for atingido, a denúncia será arquivada até o final do mandato do presidente Temer.

A autorização prévia para processar o presidente da República está prevista na Constituição. O Artigo 86 diz que "admitida a acusação contra o presidente da República, por dois terços da Câmara dos Deputados, será ele submetido a julgamento perante o Supremo Tribunal Federal, nas infrações penais comuns, ou perante o Senado Federal, nos crimes de responsabilidade."

previdenciária e a tributária. O presidente da Câmara, deputado Rodrigo Maia, disse que o plano é decidir sobre a denúncia "o mais rápido possível, mas respeitado o regimento".

O presidente Michel Temer tem até dez sessões para apresentar a defesa na CCJ. Enquanto apresenta a defesa, o presidente da CCJ, deputado Rodrigo Pacheco (PMDB-MG), deverá definir o relator

DAIA 2

Governo de Goiás e Prefeitura de Anápolis definem parceria



Goiás Agora

O vice-governador José Eliton informou, durante reunião ordinária da Associação Comercial e Industrial de Anápolis (Acia), que a área de 13 alqueires desapropriada e escriturada pelo Governo de Goiás para a implantação da segunda etapa do Distrito Agroindustrial de Anápolis (Daia 2) deve ser repassada ao município, conforme entendimento entre o governador Marconi Perillo e o prefeito Roberto Naves.

A parceria visa dar mais agilidade às obras de infraestrutura

e assegurar a disponibilização das áreas aos interessados o mais rápido possível. "O prefeito está ultimando os estudos para licitar a infraestrutura e, com isso, deveremos estar com as áreas disponíveis já no primeiro semestre de 2018 para atrair novas empresas", afirma o vice-governador.

No encontro, que deu continuidade à reunião técnica realizada com os empresários no início de agosto, o vice-governador destacou a parceria en-

tre o município de Anápolis e o Governo de Goiás. "O governo tem uma parceria sólida com a cidade de Anápolis; temos a felicidade de ter um prefeito que é altamente qualificado, que é parceiro, que tem aberto as portas para conosco fazer a cidade crescer e se desenvolver", acrescenta. "É um momento muito especial, é a junção do poder público estadual e municipal com a iniciativa privada na busca desse desenvolvimento sustentável e sólido", destaca.

TRANSPARÊNCIA

Governo de Goiás adota Cartão de Pagamento nas contas de pequenas despesas

O pagamento das pequenas despesas de manutenção da máquina administrativa será diretamente em débito em conta

Para ampliar a transparência da prestação de contas dos recursos públicos destinados ao pagamento das chamadas pequenas despesas de manutenção da máquina administrativa, o Governo de Goiás está instituindo o Cartão de Pagamento, por meio do qual esses gastos terão de ser feitos diretamente em débito em conta. Essas despesas são de caráter extraordinário, efetuadas para a compra de materiais de consumo e expediente, reparo, manutenção e conservação de

móveis, máquinas, aparelhos, equipamentos, veículos e imóveis, entre outras.

Os gastos terão de ser feitos por meio de um cartão de débito, emitido pela Caixa Econômica Federal, sem a movimentação de valores em espécie ou emissão de cheques bancários. O limite destes cartões será de R\$ 4 mil, disponíveis para utilização pelo prazo máximo de 60 dias. O Cartão de Pagamento será a princípio utilizado em caráter experimental, até 31 de dezembro, restrito às secretarias

da Fazenda (Sefaz) e de Gestão e Planejamento (Segplan).

O Cartão de Pagamento poderá ser utilizado ainda em despesas de pronto pagamento; despesas com diárias e viagens; despesas com salários de presos, internos e educandos; despesas urgentes, em razão de emergência ou calamidade pública; despesas de caráter sigiloso ou reservado; despesas com compras e serviços especiais; despesas com fomento à pesquisa; despesas com os programas estaduais Dinheiro Direto nos Quartéis e Delegacias

(PDDQD), Dinheiro Direto na Unidade Prisional (PDDUP) e Dinheiro Direto na Escola – Proescola.

O decreto 9.050/17, que criou o Cartão de Pagamento, dá à Controladoria-Geral do Estado (CGE) “acesso irrestrito aos extratos e às informações do CPGG, bem como à base de dados eletrônica a ser disponibilizada pela instituição financeira, para fins de transparência e fiscalização”. A subordinação deste controle acessório por parte da CGE deve aumentar ainda mais o rigor na fiscalização

das despesas do cartão, já que o extrato digital da fatura será confrontado com a prestação de contas feita pelo servidor.

As normas para uso dos recursos estabelecem ainda que o atraso na prestação de contas implica na suspensão imediata do cartão. De acordo com o artigo 3.º do decreto, “o ordenador de despesas responde solidariamente com o portador do cartão por eventual prejuízo causado aos cofres públicos, caso tenha atestado a regularidade na aplicação dos recursos”.

COMBATE

Goiás lança comitê para atuar no combate aos crimes fiscais

O governador Marconi Perillo lançou na última semana, o Comitê Interinstitucional de Recuperação de Ativos (Cira), que atuará no combate rigoroso aos crimes fiscais. O comitê é formado pela Secretaria da Fazenda (Sefaz), Procuradoria-Geral do Estado (PGE), Secretaria de Segurança Pública e Administração Penitenciária (SSPAP), e Ministério Público de Goiás (MPGO).

“O foco é combater sistematicamente a sonegação. Por uma razão: aqueles que sonegam fazem uma concorrência desleal com os que pagam os

seus impostos rigorosamente em dia, de acordo com a lei. Além disso, esses recursos fazem falta para que o Estado possa investir em áreas essenciais, como Saúde, Educação, Segurança Pública. Portanto, nosso comitê será de combate rigoroso à sonegação de impostos”, afirmou Marconi.

O secretário da Fazenda, João Furtado, afirmou que o comitê já vem atuando informalmente, e que o projeto deve ser encaminhado à Assembleia Legislativa na próxima semana para que, depois da aprovação, possa

operar de forma efetiva. Ele disse que o grupo já conseguiu construir um mapa da sonegação fiscal no Estado, e que o foco são os débitos superiores a R\$ 5 milhões.

O procurador-Geral de Justiça, Benedito Torres Neto disse que o Ministério Público dará todo o suporte para que seja possível ao Estado resgatar esses recursos que estão dilapidando o erário. “É uma força-tarefa para enfrentar essa questão tão importante para o Estado e para a concorrência leal de mercado”, ressaltou.



Humberto Silva

QUEDA

Crise econômica em 2015 interrompeu crescimento do setor de serviços

Vários fatores influenciaram o desempenho negativo do setor, entre eles, está o baixo consumo das famílias, que caiu 4%



Arquivo/IBC

O salário médio real dos trabalhadores do setor de serviços também foi afetado pela crise econômica

O agravamento da crise econômica em 2015 interrompeu um período de sete anos de crescimento do setor de serviços no Brasil, informou o Instituto Brasileiro de Geografia e Estatística (IBGE).

Desde o início da série histórica da Pesquisa Anual dos Serviços (PAS), em 2007, o IBGE registrou crescimento em dados como número de empresas, pessoas ocupadas e massa salarial real na área de serviços, além do valor adicionado pelo setor à economia. Em 2015, quando o Produto Interno Bruto (PIB) do Brasil caiu 3,8%, os serviços registram queda em seus principais indicadores.

Segundo o IBGE, vários fatores influenciaram o desempenho negativo do setor. Entre eles, está o fraco desempenho do consumo das famílias, que caiu 4% com a retração da renda e do mercado de trabalho. Ainda de acordo com o instituto, houve piora nas

condições de crédito e aumento da inflação, que chegou a 10,6%.

O número de trabalhadores ocupados pelo setor de serviços atingiu o pico de 12.986.478 pessoas em 31 de dezembro de 2014, ano em que teve o menor crescimento da série histórica até então: 4,14% sobre 2013. Em 2015, a desaceleração virou uma queda de 2,34% no número de empregados, que recuou para 12.681.957, segundo o IBGE. Em 2007, os serviços empregavam 8,3 milhões de pessoas.

Entre as atividades pesquisadas, apenas os serviços prestados às famílias (+0,09%) e as atividades imobiliárias (+5,09%) tiveram variação positiva no número de empregados. Principais empregadores, os serviços profissionais, administrativos e complementares tiveram queda de 3,4%, de 5.247.882 de funcionários para 5.069.708.

O gerente da pesquisa, Luiz

André Paixão, destacou que o cenário econômico causou impacto principalmente nos postos de trabalho das atividades ligadas ao recrutamento de profissionais: "Dentro desses serviços, os que mais fecharam postos de trabalho foram os de agenciamento e locação de mão de obra. Com menos empresas produzindo, você precisa menos de pessoal de apoio".

A massa salarial paga aos trabalhadores do setor em valores reais havia crescido mais de 5% em todos os anos da pesquisa e caiu 5,63% em 2015, para R\$ 314,9 bilhões. Em 2007, essa soma não chegava a R\$ 180 bilhões.

Renda

O salário médio real dos trabalhadores do setor de serviços também foi afetado pela crise econômica em 2015. O valor médio caiu 4,6%, de R\$ 1.959,30 em

2014 para R\$ 1.869,38.

O melhor salário médio real em 2015 foi pago pelos serviços de comunicação e informação, com R\$ 3.830,64, apesar da queda de -5,15% sobre 2014. Os serviços prestados principalmente às famílias pagavam os menores salários em 2015, de 1.177,76.

Empresas

O número de empresas do setor de serviços também caiu, de 1.321.998 em 2014 para 1.286.621 em 2015. Assim como o número de empregados, a quantidade de empresas no setor mantinha uma trajetória de ascensão desde 2007, quando eram 782.174 os estabelecimentos contabilizados pelo IBGE. Em 2009, ano em que houve o impacto da crise financeira internacional, o setor de serviços brasileiro teve um aumento de 7,08% no número de empresas.

A receita operacional líquida

real do setor acompanhou os outros dados e também caiu em 2015. Foi registrada queda de 2,38% e uma receita de R\$ 1.443 trilhões.

PIB e Produtividade

O valor real adicionado pelo setor de serviços à economia em 2015 foi de 855,9 bilhões, segundo o IBGE. Esse valor representa queda de -3,48% em relação a 2014, o único recuo anual registrado desde 2008 - primeiro ano em que a série permite comparações com o ano anterior.

O desempenho negativo do setor em 2015 incluiu ainda uma queda da produtividade, medida pela divisão do valor adicionado à economia pelo pessoal ocupado. Cada trabalhador gerou em média R\$ 66.041,67 para o setor durante o ano de 2015, um valor 2,41% inferior aos R\$ 67.673,72 gerados em 2016. Em 2007, esse valor médio era de R\$ 60.044,24.

BRT

Trechos das obras do BRT recebem readequações no trânsito

Serviços estão sendo executados na região do Jardim Balneário Meia Ponte com o objetivo de garantir mais acessibilidade e fluidez no trânsito

A Prefeitura de Goiânia, por meio da Secretaria Municipal de Infraestrutura e Serviços Públicos (Seinfra) e Secretaria Municipal de Trânsito, Transporte e Mobilidade (SMT), iniciou nesta semana na região do Jardim Balneário Meia Ponte a readequação do trânsito dos trechos que recebem as obras do BRT Norte Sul.

As ações foram determinadas pelo prefeito Iris Rezende e vão permitir maior acessibilidade e fluidez no trânsito, em pontos que antes estavam



Prefeitura de Goiânia

bloqueados para as obras do corredor de ônibus. “Enquanto a Prefeitura de Goiânia trabalha para a retomada das obras do BRT, o trânsito está sendo reorganizado para que moradores e comerciantes não sejam preju-

dicados”, afirma o titular da Seinfra, Fernando Cozzetti.

No cruzamento das avenidas Horácio Costa e Eurico Viana já é possível trafegar por duas faixas das pistas. No local, também estão sendo realizados serviços de limpeza e manu-

tenção asfáltica (tapa-buracos) em vias adjacentes. Em alguns pontos, a gestão municipal também está implantando semáforos. “O remanejamento das defensas que bloqueavam o tráfego em diversos locais vai garantir, sem dúvida algu-

ma, um melhor fluxo de veículos”, garante Cozzetti.

Além da região do Jardim Balneário Meia Ponte, os serviços de readequação serão executados também na região da Praça do Trabalhador e na Avenida 4ª Radial.

HIMUNIZAÇÃO

Cães e gatos são vacinados contra raiva



Fotos Públicas

Os quase 400 postos de vacinação para cães e gatos da Campanha contra a Raiva imunizaram cerca de duzentos mil animais. A raiva é uma questão de saúde pública por ser uma doença grave que atinge animais e seres humanos e pode matar rapidamente. A vacina é gratuita e considerada a forma mais eficaz de evitar que o vírus se espalhe.

Engana-se quem acredita que acidentes por mordedura de cães e gatos não são comuns. Dados da Diretoria de Vigilância em Zoonoses da SMS mostram que, somente

em 2017, durante o trabalho de vigilância já foram realizadas 815 visitas técnicas domiciliares para observar animais que agrediram pessoas. Cerca de cinco mil casos já foram monitorados por telefone neste ano. Entre janeiro e agosto, o canil da unidade recebeu 124 animais para observação.

“Os números reforçam a importância da adesão das pessoas à Campanha Antirrábica no município”, explica Catarina Rates. A vacina contribui diretamente para manter a doença controlada

e evitar casos de raiva na Capital. Durante a ação do ano passado foram vacinados 182 mil cães e gatos em Goiânia.

Voluntários

Para auxiliar no trabalho de imunização dos pets, a Diretoria de Vigilância em Zoonoses da Secretaria Municipal de Saúde de Goiânia contou com o apoio de estudantes de Medicina Veterinária da Universidade Federal de Goiás (UFG) e das Faculdades Objetivo. Os alunos receberão certificados com horas de atividades complementares.



DATA VENIA

**MARCOS
VINÍCIUS
RABELO**

MVGRABELO@HOTMAIL.COM

Divulgação



INDICAÇÃO PELO PRESIDENTE DA REPÚBLICA PARA VAGA DE MINISTRO DO TST

Foi publicado no Diário Oficial da União, o despacho nº 354, assinado pelo presidente da República, Michel Temer, por meio do

qual encaminha ao Senado Federal, para apreciação, o nome do desembargador Breno Medeiros, presidente do Tribunal Regional do Trabalho da 18ª Região, para compor o Tribunal Superior do Trabalho na vaga decorrente da aposentadoria do ministro Antonio José de Barros Levenhagen. Natural de Curitiba (PR), Breno Medeiros foi promotor de Justiça em sua cidade natal e atuou como juiz em Goiânia (9ª VT da capital) antes de assumir o cargo de desembargador do TRT18, em outubro de 2009.

JUÍZA DETERMINA SUSPENSÃO DE CNH DE DEVEDOR DE PENSÃO ALIMENTÍCIA

Em recente julgamento de ação de execução de alimentos, a juíza Vânia Jorge da Silva, da 6ª Vara de Família e Sucessões de Goiânia, após exaurir todas as demais possibilidades, deferiu medidas coercitivas determinando a suspensão da Carteira Nacional de Habilitação (CNH) do pai de uma criança que se negava a quitar

débitos relativos a pensão alimentícia. O caso chegou à Justiça, em junho de 2016, quando a mãe de uma menina de 11 anos propôs ação de execução de alimentos.

LEILÃO DE VEÍCULOS NO TRT/GO

No intuito de reduzir o atual quantitativo de veículos que integram a frota utilizada pelo Tribunal Regional do Trabalho da 18ª Região em todo o estado de Goiás, será realizado pelo órgão leilão presencial para alienação de 11 veículos, no dia 4 de outubro próximo, às 14 horas, no Auditório da Secretaria de Licitações e Contratos, situada no Fórum Trabalhista de Goiânia, à avenida T-1, esquina com a Rua T-51. Os valores mínimos de arrematação dos bens podem ser conferidos no Edital Leilão nº 001-2017.

PROJETO DE LEI PREVÊ A INCLUSÃO DE PAIS DE SERVIDORES ESTADUAIS NO IPASGO

O Projeto de lei apresentado na

Assembleia Legislativa do Estado de Goiás prevê a inclusão de pais e mães de servidores públicos estaduais na inscrição de plano de saúde do Sistema de Assistência à Saúde dos Servidores do Estado de Goiás (Ipasgo), como dependentes. Apresentado pelo deputado estadual Karlos Cabral (PDT), a inclusão dos pais dos servidores como dependentes é "prestar um reconhecimento a todos os servidores de Goiás".

CURSO DE INFORMÁTICA PARA ADVOGADOS SÊNIORES

A Escola Superior de Advocacia promove nos próximos dias 9, 11, 16 e 18 de outubro dois cursos de informática (básica e intermediária). São eventos exclusivos para advogados sêniores com investimento gratuito e vagas limitadas – apenas 20 para cada turma. As aulas serão ministradas pela professora Ana Carolina do Prado. Para mais informações, ligue para 3235-6500.

ESPORTE

Prefeitura de Goiânia é primeira colocada na aprovação do Programa Segundo Tempo

A proposta da Prefeitura de Goiânia, elaborada pela Secretaria Municipal de Educação e Esporte (SME), por meio da Diretoria de Esportes, e apresentada ao Ministério do Esporte para participação no Programa Segundo Tempo Padrão foi aceita em primeiro lugar entre todos os inscritos do Brasil.

O Programa promove um pleito para que prefeituras recebam recursos federais para a realização de ações esportivas. O objetivo é democratizar o acesso à prática e cultura do esporte de forma a promover o desenvolvimento integral de crianças, adolescentes e jovens como fator de formação da cidadania e melhoria da qualidade de vida, prioritariamente em áreas de vulnerabilidade social, matricula-



Prefeitura de Goiânia

dos na rede pública de ensino.

O projeto da SME abrange a criação de 15 núcleos esportivos, localizados em escolas e centros esportivos, que atenderão por 18 meses o total de 1,5 mil crianças, 100 por núcleo. A soma do repasse federal, por meio do Segundo Tempo, somado ao recurso municipal, totalizará um

investimento de mais de um R\$ 1,5 milhão para o esporte.

"Foi com muita alegria que recebemos a notícia do primeiro lugar do Brasil. Esse recurso será muito bem aplicado em Goiânia e nossas crianças e adolescentes terão fácil acesso e o incentivo à prática esportiva garantidos", afirmou o diretor de Esporte da SME, Jorge Dias.



impactto.cartuchos@gmail.com

- Recarga de Cartuchos e Toners
- Locação de Impressoras
- Manutenção de Impressoras



Rua Padre Conrado nº 60 - Qd. 150 - Lt 11
Cidade Jardim - CEP: 74.4130-150
Goiânia - Goiás

62 3558-4264 / 3093-3584 / 9 8566-4656



RETRATOS

RAFAEL VILELA

COLUNARETRATOS2017@GMAIL.COM

Paulo Zanella

NOVOS PARCEIROS

Os empreendedores Ceissa Pinheiro e Soel Balbino são os novos parceiros de negócios dos empresários Belisário Júnior, Frederico Junqueira, Maurício Lima e Pedro Lima, em sua rede de healthy fast food, a Fast Açai. Ela abrirá sua segunda unidades da marca no no bairro Negrão de Lima, em Goiânia; e ele inaugura a primeira unidade da rede na cidade de Itapuranga, interior de Goiás.

EXPO PEÇAS

O jornalista e consultor do Sebrae-SP na área de Sustentabilidade e Políticas Públicas, Reinaldo Canto, abre na sexta-feira, 6 de outubro, às 19 horas, a 3ª Expo Peças - Feira de Peças e Tecnologia Automotiva, no Senai da Vila Canaã. Reinaldo, que está à frente do site Ecocanto 21 e do blog Canto da Sustentabilidade, vai falar sobre "Sustentabilidade no Setor de Reparação Automotiva" e apresentar cases de sucesso. Com 37 anos de experiência na área de comunicação, participa de várias entidades ambientais como a Global Water Partnership, voltada para a gestão dos recursos hídricos.

MUNDO DA MODA

Hoje, às 9h, a Faculdade Estácio recebe a Design de Moda, Andressa Pacheco, para o workshop "A Moda é para todos: Descubra-se!". E às 19h, o Design Gráfico, Cleber Muniz, ministra palestra sobre Branding e Gestão de Marcas. As atividades são abertas ao público e para participar é necessário fazer a doação de um brinquedo pedagógico que serão entregues para os CMEIS de Goiânia.

PALESTRAS

Os advogados Rodrigo Ferreira Lopes da Silva e Marcos Thompson Bandeira ministram palestras gratuitas nesta terça-feira, 26 de setembro, a partir das 9h, no auditório da Associação das Empresas do Mercado Imobiliário de Goiás (Ademi-GO). Os temas abordados serão Políticas de Compliance e Reflexos penais dos crimes de colarinho branco.

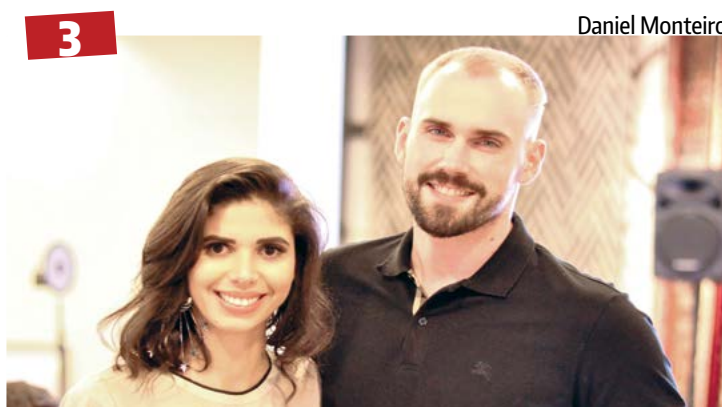

01 – Evento. A estilista Eleonora Hsiung, com a dona da Sofistique Joias, Natália e a estilista Juliana Jabour em recente evento na cidade de Anápolis. **02 – Amigas.** Nivia Araujo e Madalena Bazi, prestigiando o evento na loja Casa de Alhambra. **03 – Casa de Alhambra.** A dona da loja Casa de Alhambra, Layanne Barros, recepcionando o arquiteto Diego Ramos, no evento que aconteceu essa semana. **04 – Desfile.** O engenheiro civil, Gustavo Henrique e a dona da Alforje, Luciana Rocha que apresentou a nova coleção em um desfile.



3X4

■ Junior Lima, volta a tocar no Rock in Rio e diz: "Maior momento da minha carreira" #SaudadesSandyEJunior

■ A cantora Luiza Possi grava novo clipe em clima quente com o atleta

Gabriel Medina. #SentaQueLáVemClipes

■ Ivete Sangalo, anuncia que não se apresentará no carnaval de Salvador em 2018, por conta da

gravidez. #Chateado

■ A marca Vivara completa 55 anos de história e para comemorar lança linha de joias feita pela top model, Gisele Bündchen. #TopJoiasTopModel

FOME

Desnutrição atinge 35,5% das crianças pobres da Venezuela, mostra estudo

Desse total, 14,5% sofrem de desnutrição moderada ou severa e 21% em grau leve

Um estudo da Organização Cáritas da Venezuela, publicado na última semana, mostra que 35,5% das crianças pobres do país, com idade de 0 a 5 anos, apresentam alguma forma de desnutrição. A informação é da Agência EFE.

A pesquisa foi feita com familiares das crianças em três estados. Desse total, 14,5% sofrem de desnutrição moderada ou severa e 21% em grau leve. No entanto, 32,5% estão em risco de serem afetados pelo problema.

O estudo começou a ser feito em outubro do ano passado em 32 paróquias de Caracas e dos estados de Miranda, Vargas e Zulia. Nos últimos quatro meses, entretanto, as pesquisas não foram feitas na capital por causa da onda de protestos contra o governo, que deixou mais de 120 mortos.

A Cáritas explicou no relatório que entre dezembro de 2016 e agosto de 2017 houve aumento da desnutrição infantil aguda de 3,5 pontos percentuais por mês, e que 71% das famílias visitadas relataram ter visto sua situação alimentar se deteriorar.

Além disso, a pesquisa revela que 63% dos entrevistados compram comida de revendedores devido à escassez nos supermercados. Apenas 31% têm acesso ao programa governamental que concede uma cesta básica com preços subsidiados pelo Executivo.

A maioria das famílias ouvida na pesquisa, todas residentes em áreas vulneráveis, relata ter diminuído ou eliminado o consumo de carne vermelha, frango, ovos e lácteos. Elas também têm problemas para ter acesso diário à água potável.



Nicolás Maduro, presidente de Venezuela, durante distribuição de merenda em escola

Divulgação

MÉXICO

Autoridades mexicanas estimam que 50 pessoas continuam soterradas após terremoto



Israel Ministry of Foreign Affairs

As autoridades da Cidade do México estimam que ainda há cerca de 50 pessoas soterradas em imóveis destruídos pelo terremoto que castigou a região central do país na última semana matando 137 apenas na capital. A informação é da Agência EFE.

"As expectativas são de encontrarmos cerca de 50 pessoas nesses edifícios. Esse é um cálculo que fizemos a partir do que estamos encontrando", disse o chefe de governo da Cidade do México, Migue Ángel Mancera, em entrevista coletiva.

A Secretaria de Governo do México elevou para 273 o número de mortos pelo terremoto no país. Além de 137 na Cidade do México, houve 73 vítimas em

Morelos, 43 em Puebla, 13 no estado do México, seis em Guerrero e um em Oaxaca.

Na capital mexicana, a região mais castigada pelo tremor de magnitude 7,1 na escala Richter, foram resgatadas 60 pessoas. O governo da capital mexicana, onde 38 imóveis desabaram, estima que fará mais de 2,9 mil avaliações para determinar se alguns prédios estão em condições de serem habitados.

Mancera disse não ter um número exato de pessoas que tiveram que deixar suas casas, mas, nos 44 albergues disponibilizados pela Secretaria de Desenvolvimento Social, há 2,5 mil mexicanos. Muitos, no entanto, foram para a casa de familiares ou amigos.

CLASSIFICADOS



SEGUNDA-FEIRA, 25 de setembro de 2017

www.diariocentral.com.br

Para anunciar ligue (62) 3207-5614



VEÍCULOS



IMÓVEIS



NEGÓCIOS



EMPREGOS



SERVIÇOS



PUBLICIDADE
LEGAL

CARROS

ADQUIRA O SEU CARRO NOVO OU SEMI NOVO com parcelas que cabem no seu bolso. Faça uma simulação sem compromisso. Créditos com parcelas a partir de 309,38 R\$. Crédito Para Novo 25.732,39. Entrada + Parcelas de 422,26. Crédito para Semi Novo 20.138,40 R\$. Entrada 529,00 + Parcelas de 327,60 R\$. Ligue e agende uma visita! WhatsApp: (062) 98108-1508. Consultora de Vendas: Evanilde Fernandes

SISTEMA DE CONSÓRCIO - ÔNIX 2015 - Entrada + Prestação de 518,00. Consultor de vendas: Marcos Vieira. WhatsApp: (062) 99128-6147

UNO WAY 1.0 BRANCO 2014 COMPLETO 4 PORTAS ÚNICO DONO ACEITO TROCA E FINANCIAMENTO WHATSAPP: (62) 9-8438-7649

510 LTZ FLEX PRETA 2012 ÚNICO DONO ACEITO TROCA E FINANCIAMENTO WHATSAPP: (62) 9-8438-7649

STRADACS 1.4 PRATA 2010 COMPLETA ACEITO TROCA E FINANCIAMENTO WHATSAPP: (62) 9-8438-7649

JAC T6 VERMELHA 2014 GARANTIA DE FÁBRICA ÚNICO DONO 2.0 FLEX WHATSAPP: (62) 9-8438-7649

GOL G6 4 PORTAS BRANCO 2014 C/AR+DH ÚNICO DONO ACEITO TROCAS E FINANCIAMENTO WHATSAPP: (62) 9-8438-7649

LASSIC PRATA 2010 C/AR ACEITO TROCAS E FINANCIAMENTO WHATSAPP: (62) 9-8438-7649

NEW CIVIC LXS PRETO 2008 AUTOMÁTICO PNEUS NOVOS ACEITO TROCA E FINANCIAMENTO WHATSAPP: (62) 9-8438-7649

CRÉDITO PARA SEMI NOVO 19.019,60 R\$. Entrada: 499,58 + Parcelas de 309,38 Mensais. Ligue e agende a sua visita ou faça uma simulação sem compromisso pelo WhatsApp. Mais Informações: Tel/What: (062) 98550-9156. Consultora de Vendas: Ana Paula Pimentel.

CRÉDITO PARA NOVOS 40.390,00 R\$. Entrada + parcelas 592,83 R\$. Ligue e agende sua visita e Realize seu sonho! Telefone ou WhatsApp: (062) 99259-4025 Consultora de Vendas: Valéria Rocha.

DODGE RAM 2500 PRATA 2008 CABINE DUPLA ACEITO TROCA E FINANCIAMENTO WHATSAPP: (62) 9-8438-7649

PEUGEOT 206 VERMELHO 2003 COMPLETO 2 PORTAS 1.0 SOLEIL R\$8.800,00 WHATSAPP: (62) 9-8438-7649

MOTOS

CREDITO PARA MOTOS CG 160 TITAN Ex 11.188,00 R\$. Entrada 352,99 + parcelas de 241,11 mensais. Não perca mais tempo e adquira sua moto através do consórcio cical! Mais informações: Tel/Whatsapp: (062) 985509156. Consultora de vendas: Ana Paula Pimentel.

BIZ 125 ES 0 KM Entrada + Parcelas de 218,41 R\$ & **ÔNIX 0 KM**. Entrada + Parcelas de 592,83. Consultora de Vendas: Cida Bueno WhatsApp: (062) 98190-0363.

AUTO CENTRO HB E ACESSÓRIOS, com aulas teóricas e práticas. Endereço: RUA TV10 QD 6 LT 1 ST TROPICAL VERDE PRÓXIMO AO POSTO COMBUSTIVEL PQ IND. JOAO BRAZ. Maiores informações Fone: (62) 3573-4674/9375-5216/8415-1031

CREDITO PARA MOTO BIZ seu sonho. Apenas 219,00 sua parcela. (062) 99259-4025. Consultora de vendas: Valéria Rocha

SERVIÇOS

OFICINA DE TEATRO NEGRO Realização: CIA TEATRAL ZUMBI DOS PALMARES - Professor: Paulo Vitória /setor Sul. Inscrições: (62) 9219-2033 / (62) 8510 7260 ou 3432-0001

TV, INTERNET E TELEFONE A PARTIR DE R\$ 94,80. NÃO PERCA TEMPO VENHA PARA NET. FONES: (62) 3626-0075/9186-6656 (Whatsapp) /8550-9330 (oi)/8186-3371

ACOMPANHANTES

DEPILAÇÃO MASCULINA + MASSAGEM RELAXANTE - COM CERA ANESTÉSICA COM CAUTERIZAÇÃO QUE EVITA QUE OS PÉLOS ENCRAVE OU APARA COM MÁQUINA. TR: (62) 4101-9525

GELA 39 anos, ótima em sexo oral até o fim R\$ 50,00 com local F: 9964-3091 / 9461-2970 / 8593-4990

MASSAGENS E DEPILAÇÃO A MÃOS MASCULINA Massagem relaxante e sensual, anti-stress, esgotamento físico, tântrica, prostática e outras. Terapêutica com estimulação e esfoliação corporal. 9117-4159 / 99901-8676

diariocentral
@jornaldiariocentral

Conheça nosso site
www.diariocentral.com.br

CRÉDITO PARA IMÓVEL URBANO E RURAL

CRÉDITO	PARCELA
R\$ 70.000,00	R\$ 514,78
R\$ 90.000,00	R\$ 661,87
R\$ 130.000,00	R\$ 953,03
R\$ 220.000,00	R\$ 1.617,89
R\$ 500.000,00	R\$ 2.436,00

Capital de giro sem consultar SERASA e SPC

Comprar, reformar, construir e quitação de imóvel

062 3645-0600
062 99110-0606
062 99399-6590

CRÉDITO PARA CARROS E IMÓVEIS

Capital de Giro? Nós temos a solução! Créditos c/ garantia imobiliária. Valores a partir de R\$ 1000.000,00 até 5 Milhões. Para capital de giro, compra de imóveis. Temos planos c/ parcelas fixas com taxas a partir de 1,56 ao ano.

CRÉDITO	PARCELA
R\$ 15.000,00	R\$ 230,63
R\$ 50.000,00	R\$ 356,78
R\$ 95.000,00	R\$ 670,28
R\$ 120.000,00	R\$ 846,67
R\$ 200.000,00	R\$ 1.260,00
R\$ 500.000,00	R\$ 2.437,70
R\$ 700.000,00	R\$ 3.412,77

Compra, construção, reforma e quitação de imóveis, trabalhamos com consórcio.

3092-8373
99107-3190

RUA 20 N° 1115 CENTRO - GOIÂNIA

CONHEÇA PLANO Belcar

O jeito mais fácil, rápido e seguro de conquistar seu carro ou moto.

(62) 3538-4441 / 9 9127-6177

XTZ 150 CROSSER ED Cil. XTZ150EDN	12 de R\$ 1.095,33 25 de R\$ 525,76 36 de R\$ 365,11 50 de R\$ 262,88
Novo GOL Cil. SUSTRA-18	25 de R\$ 1.620,27 36 de R\$ 1.137,50 50 de R\$ 830,28

Consórcio Cical

Sonhe alto, com preços baixos.

Com apenas **R\$7,00 por dia** você pode conquistar o seu veículo **sem pagar juros!**

62 3607-7332
62 9 8269-1933
www.consorciocical.com.br

CICAL

EMPRÉSTIMO CONSIGNADO

SERVIDOR PÚBLICO MUNICIPAL, ESTADUAL, FEDERAL, APOSENTADO E PENSIONISTA DO INSS

AS MELHORES TAXAS DO MERCADO

TRABALHAMOS COM CARTÃO SIAP COM SAQUE EM DINHEIRO

Itaú Banco Bonsucesso BMG Banco PAN Bradesco

IE Empreendimentos

3645-0600 99110-0606 99399-6590

Rua 4, nº 1.077 - Sala 209 - Centro - Goiânia - GO - CEP: 74.015-175

Para anunciar ligue: (62) 3207-5614

SERRA DE CALDAS

Um oásis turístico edificado sobre o maior lençol hidrotermal do mundo

As cidades de Caldas Novas e Rio Quente estão entre os principais roteiros turísticos brasileiros

A região da Serra de Caldas reserva um oásis urbano edificado sobre o maior lençol hidrotermal do mundo. As cidades de Caldas Novas e Rio Quente, com cem mil e quatro mil habitantes, concomitantemente, mobilizam, juntas, mais de 5 milhões de turistas por ano. Com águas termais resgatadas de até mil metros de profundidade e que ultrapassam os 40 graus centígrados, as duas cidades turísticas cresceram ao receberem investimentos de grupos privados que instalaram parques aquáticos e estruturas variadas de lazer, que se consagraram entre os principais roteiros turísticos brasileiros.

As águas da região atraíram a atenção de desbravadores na primeira década do século XX,



quando foram descobertos os poderes medicinais dos poços minerotermais que ofereciam alívio para tratamento de dores reumáticas e problemas de pele. Além disso, as águas termais também são indicadas para tratamentos hormonais, cura de alergias e alivia o cansaço. Naquela época foram identificadas 23 fontes de águas quentes às margens do Córrego das Lavras.

Enquanto Caldas Novas con-

quistou maiores volumes de investimentos em parques e atrações turísticas tornando-se um importante conglomerado urbano, do outro lado da serra, a tranquila Rio Quente manteve-se mais apegada às belezas naturais, oferecendo experiências distintas para diferentes perfis de turistas: os mais cosmopolitas e os mais rústicos.

Belezas Naturais

A Serra de Caldas, que ser-

ve como uma barreira natural entre Caldas Novas e Rio Quente, possui mais de 12 mil hectares elevados na forma de platô, cujas encostas reservam cachoeiras cinematográficas escondidas entre rochas como o Paredão e a Cascatinha. Ao ser observada do alto, essa elevação montanhosa de 1049 metros lembra uma cratera, o que contribuiu por décadas para alimentar a lenda de que as águas

Fotos: Divulgação
quentes eram provenientes de um vulcão sem atividade. Mas estudos mostraram que as águas que percorreram o interior da terra por meio de veios rochosos, atingiram níveis profundos onde, por meio de reações químicas com minerais, retornaram à superfície aquecida. Para quem preza pelo contato aproximado com a natureza, a trilha da Seriema com seus 11,4 quilômetros dedicados aos ciclistas, permite uma vista privilegiada da riqueza natural da região a partir do Mirante da Pousada, uma plataforma localizada na boca de um cânion que corta a Serra de Caldas.

Parques Aquáticos

Caldas Novas disponibiliza mais de 300 piscinas termais, distribuídas em parques aquáticos e hotéis, que buscam trabalhar com tarifas populares, em sua maioria. Para garantir os diferenciais, os clubes buscam enriquecer seus parques aquáticos com toboáguas, piscinas com ondas e demais atrativos para tornar o lazer completo. Um lago artificial formado pela construção da Hidrelétrica de Corumbá, em 1989, permite ao turista passeios de barcos e lanchas.



ONU cobra ações de proteção do Brasil para indígenas isolados na Amazônia

O posicionamento decorre de denúncias sobre assassinatos de dez índios

A Comissão Interamericana de Direitos Humanos (CIDH) e o Escritório Regional para América do Sul do Alto Comissariado das Nações Unidas para os Direitos Humanos (ACNUDH) emitiram nota, na última semana, instando o Estado brasileiro a desenvolver políticas para a proteção de indígenas que optam por viver isolados.

O posicionamento decorre de denúncias sobre assassinatos de dez índios que vivem nessas condições no Vale do Javari, no oeste do Amazonas, por um grupo de garimpeiros. Os organismos vinculados às Nações Unidas dizem estar preocupados com a situação das comunidades indígenas no Brasil e citam que esses povos estão sendo massacrados.

Há dez dias, a Fundação Nacional do Índio (Funai) e o Ministério Público Federal no Amazonas (MPF/AM) e a Polícia Federal (PF) informaram que apuram a possível ocorrência de mortes. A pedido da Funai, a Polícia Federal (PF) instaurou inquérito policial e a Procuradoria da República em Tabatinga (AM) passou a acompanhar as investigações.

No posicionamento oficial sobre o caso, CIDH e ACNUDH “celebram” a decisão de realizar as apurações e cobram que o Estado apresente “os resultados de tais investigações sobre todas as ações de violência e alegadas incursões

com a devida diligência, de uma maneira adequada e culturalmente apropriada”, bem como julgue e sancione “os possíveis responsáveis de forma ágil e efetiva”.

A Funai informou que as investigações acerca dos possíveis assassinatos de indígenas isolados no Vale do Javari seguem em curso e que ainda não há data prevista para a conclusão dos trabalhos. Sobre as outras questões levantadas pelas CIDH e ACNUDH, a Funai não se manifestou.

Outras denúncias

A comissão e o ACNUDH registram o recebimento de outras denúncias de situações que ameaçam os povos indígenas da região do Vale do Javari, que onde se registra a maior presença de povos em isolamento no mundo. “Segundo a informação recebida pelas instituições, o suposto massacre seria uma das numerosas denúncias de parte das comunidades indígenas em relação a incursões e ataques contra povos indígenas em isolamento voluntário e contato inicial na área, perpetrados por garimpeiros, produtores e extrativistas de madeira ilegais”, diz a nota.

Incursões violentas de garimpeiros, produtores e extrativistas de madeira ilegais; possível massacre de integrantes da comunidade indígena em conta-



G.Miranda/FUNAI/Survival

to inicial Warikama Djapar, a suspensão, há alguns anos, das atividades de uma Base de Proteção Etnoambiental (BPE) da Funai na região voltada a oferecer salvaguarda aos isolados são apontados como exemplos de outras situações preocupantes relacionadas a esses povos.

O comunicado destaca que contatos não desejados constituem um sério risco para a sobrevivência física dos povos em isolamento voluntário, pois resultam em agressões, problemas de saúde devido à ausência de defesas imunológicas e escassez de alimentos, entre outros riscos. Tais impactos são irreversíveis e po-

dem, segundo os órgãos, resultar em seu desaparecimento. Diante desse cenário, CIDH e ACNUDH exigem “esforços diligentes do Estado brasileiro para adotar políticas e medidas apropriadas para reconhecer, respeitar e proteger as terras, os territórios, o meio ambiente e as culturas destes povos, bem como sua vida e integridade individual e coletiva”.

Nesse sentido, “exortam o Estado a implementar políticas imediatas para efetuar, nos territórios indígenas, controle de entrada, vigilância permanente, e ações de localização e monitoramento dos movimentos territoriais dos povos em isolamento. Ademais, a comis-

são e o ACNUDH instam o Estado brasileiro a adotar medidas para prevenir e responder as atividades ilegais de mineração, cultivo, caça, pesca e extrativismo ilegal de madeira nos territórios indígenas sob análise”, acrescentam os organismos da ONU.

Tratados internacionais

Em plano internacional, o Brasil, por ser signatário de vários tratados internacionais que tratam do tema, como a Convenção Americana sobre os Direitos Humanos e a Declaração das Nações Unidas sobre os Direitos dos Povos Indígenas, possui o compromisso de garantir que esses povos isolados tenham o direito de viver de acordo com suas culturas.

A situação da população indígena no Brasil também tem sido objeto de discussões no Conselho de Direitos Humanos da Organização das Nações Unidas (ONU). Ontem, representantes da sociedade civil apresentaram carta em que reportam ataques aos direitos desses povos, como a paralisação nas demarcações das terras indígenas e os alarmantes casos de suicídio entre os Guarani e Kaiowá, relacionados à situação precária em que vivem. As organizações cobraram a estruturação de políticas efetivas por parte do governo brasileiro.



Fotos Públicas

DECISÃO

Fla-Flu vai decidir vaga nas semifinais da Copa Sul-Americana

Do outro lado a classificação ficou com o Sport, que decide vaga para a próxima fase

A exemplo do Flamengo, o Fluminense também está nas quartas de final da Copa Sul-Americana e um Fla-Flu vai decidir qual dos dois será semifinalista da competição, depois que o time tricolor obteve a classificação em Quito, no Equador, mesmo sendo derrotado pela LDU por 2x1. Um gol de Pedro, aos 41 minutos do segundo tempo, mudou a história da partida, que caminhava para a eliminação dos brasileiros, com a derrota de 2x0.

No jogo de ida, no Maracanã, o Fluminense venceu por 1x0 e o gol na casa do adversário garantiu a vaga ao tricolor ca-



Flamengo FC

rioca, pois vale como critério de desempate. Também se classificaram o Flamengo, que derrotou a Chapecoense no Rio por 4x0, depois de 0x0 em Chapecó, e o Sport, derrotado

pela Ponte Preta por 1x0 em Campinas, mas com vitória de 3x1 em Recife.

Além da Chapecoense e da Ponte Preta, também o Corinthians foi eliminado ao empatar

por 0x0 com o Racing, na Argentina, depois de igualdade de 1x1 no primeiro jogo, em São Paulo. Também estão classificados para as quartas de final Independiente(ARG), Libertad (PAR), Nacio-

nal (PAR) e Junior Barranquilla (COL) e os jogos das quartas de final serão os seguintes: Fla-Flu; Junior Barranquilla x Sport; Independiente x Nacional e Racing x Libertad.

SANTOS



Bruno Henrique se desculpa por cusparada em rival: “Grande erro”

Além da derrota por 1 a 0 para o Barcelona de Guayaquil, que culminou com a eliminação do Santos nas quartas de final da Libertadores, na última semana, os mais de 12 mil torcedores na Vila Belmiro presenciaram uma cena lamentável protagonizada por Bruno Henrique. Aos 43 minutos do segundo tempo, o atacante deu uma cusparada no meia Damián Díaz e acabou sendo expulso.

Muito criticado pelos torcedores e até mesmo pelo técnico Levir Culpi, o artilheiro do

Peixe na temporada, com 15 gols, divulgou uma nota oficial se desculpando pela atitude.

“Ainda muito chateado com a eliminação, venho aqui pedir desculpa a todos pela minha atitude no jogo de ontem. Aos meus companheiros, aos torcedores e, principalmente, ao jogador do Barcelona com quem me desentendi. No calor do momento do jogo, cometi um grande erro ao cuspir em um adversário e colega de profissão. Me arrependo e peço desculpa”, escreveu Bruno Henrique no Instagram.



Santos FC